GOBIERNO NO QUIERE DEVOLVER BIENES INCAUTADOS A ISABEL

• Inform. pág. 4

ACUSAN AL GENERAL CAMPS DE HABER RAPTADO A DOS PERIODISTAS DESAPARECIDOS

Lo Dijo Timerman, Agregando que a él lo Torturó Cruelmente

• Inform. pág. 8

crónica

FIRME JUNTO AL PUEBLO

DIARIO DE MAYOR CIRCULACION EN EL PAIS — 6ª EDICION DE LA NOCHE

AÑO XXI - BUENOS AIRES, VIERNES 23 DE DICIEMBRE DE 1983 - Nº 6.900 - $a 6,00

RECARGO VIA AEREA $a 0,50

SUPRIMEN EL "IVA" EN ALIMENTOS Y REMEDIOS

El Poder Ejecutivo Nacional sancionó hoy modificaciones a los decretos reglamentarios de la Ley del Impuesto al Valor Agregado (IVA), por las cuales se elimina la aplicación de ese tributo para alimentos y medicamentos, incrementándose las alícuotas de otros rubros.

La medida está contenida en el decreto 271 y en los considerandos se señala que la misma favorecerá a los sectores de menores ingresos.

El decreto respectivo señala en sus considerandos que "esta decisión favorecerá a los sectores de menores ingresos" y que "resulta de suma importancia la acción tendiente a morigerar la regresividad derivada de gravámenes nacionales que recae sobre los consumos".

● ACCESO OESTE

El titular de Vialidad Nacional, ingeniero José Marcos Adjiman dijo que "podría demorarse lo referente a la construcción del acceso oeste a la Capital Federal, pero que de cualquier manera la decisión política al respecto será definida por el Poder Ejecutivo Nacional".

La declaración la formuló en el transcurso de la conferencia de prensa ofrecida por el ingeniero Roque Carranza.

LOS DIABLOS ROJOS AL ASADOR

Un bien servido y "regado" asado fue dado este mediodía para integrantes y directivos del plantel de Independiente que se clasificó campeón. (Págs. 11 a 16)

VUELO DE AVION MISTERIOSO: ARRESTAN A 3 VICECOMODOROS

• Inform. pág. 24

ANALIZAN PONER FRENO A REPRESION POLICIAL

• Inform. pág. 8

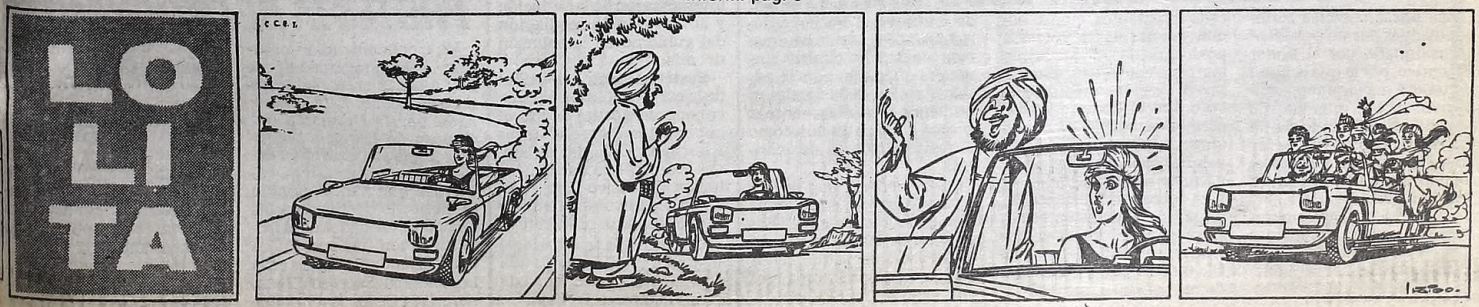

IRRESTRICTO APOYO DE ORGANIZACIONES RADICALES

Intensos debates entre sindicalistas peronistas y dirigentes del movimiento radical Renovación y Cambio se suceden en torno al proyecto de ley de reordenamiento sindical dispuesto por el Gobierno actuante.

Los gremialistas de extracción justicialista sostienen en general que dicha iniciativa propicia el intervencionismo estatal, calificándola como lesiva para los trabajadores organizados. Por su parte, los sindicalistas que responden a la línea radical acusan a los peronistas de intentar perpetuarse en las dirigencias por apetencias personales.

A las opiniones ya conocidas y sobre las que informara oportunamente CRONICA, se suma la de Carlos Echeverry, titular de la delegación Paraná de la CGT-RA, quien opinó que el proyecto presenta graves anormalidades que perjudican la normal y natural estructura de las organizaciones sindicales, pretendiendo atomizarlas y anarquizarlas con el fin de debilitarlas en su poder de representación.

Por su parte, el nucleamiento de trabajadores agremiados radicales (TAR) y la Juventud Radical Trabajadora (JRT) expresaron su irrestricto apoyo y solidaridad en todos los considerandos al proyecto de ley de reordenamiento sindical, sosteniendo además en sus declaraciones que "los triacas y los ubaldinis no son sino un apéndice divisionista de una estructura sindical fundamentada con el único propósito de apetencias personales, queriendo seguir manejando sin control de las mayorías los dineros de las obras sociales".

REPUDIO A LEY GREMIAL

"HAY QUE AYUDAR A LA DEMOCRACIA"

MENDOZA, 23 (De nuestro corresponsal).— El dirigente gremial Ramón Baldasini, sostuvo en torno de la democracia que "hay que ayudarla entre todos, porque es un problema que compete a los argentinos y no solamente a un sector".

Respecto de la unidad de las dos CGT, consideró que "conceptualmente no existen diferencias entre lo que piensan ambas centrales obreras y la prueba la brinda la reunión que se va a concretar hoy para analizar temas que preocupan al movimiento obrero argentino".

En declaraciones a una emisora local, opinó sobre el proyecto de Ley Sindical del gobierno enviado al Parlamento, que el mismo "tiene falencias éticas y de tipo jurídico".

Estimó además que "el Parlamento argentino no honrará la tradición legislativa del país acatando un proyecto de ley que está fundamentado y encuadrado en principios de una ley de facto".

Explicó Baldasini sobre este tema que para ellos "está inhabilitado éticamente el tratamiento del proyecto y en segundo lugar el mismo es incompatible y violatorio de claras normas de Derecho Internacional, que el país ha hecho suyo y que por lo tanto forma parte del derecho público argentino".

Considera que el proyecto "tiene normas que son atentatorias a la Convención 87 de la Organización Internacional del Trabajo y que el país ha ratificado en su momento por ley y que por lo tanto no puede violarlas" a la vez que el proyecto introduce además "un elemento que es disociatorio y que nada ayuda a consolidar la unidad del movimiento obrero argentino".

"Es en el caso —acotó— de la inclusión de una norma que prevé la intervención en la comisión sindical de las minorías, por lo que ningún país del mundo tiene por ley o puede imponer un criterio semejante".

Centrales Obreras También Cuestionan Posición de Mucci

Las dos centrales obreras CGT-Azopardo y CGT de la República Argentina, se han pronunciado categóricamente contra el proyecto de ley sobre "reordenamiento" gremial y acerca de expresiones del ministro de Trabajo, Antonio Mucci, a quien consideran al servicio de intereses que no son, precisamente, los de los trabajadores. También señalan el grave deterioro que siguen sufriendo los salarios.

La CGT-Brasil, que lidera el dirigente Saúl Ubaldini rechazó enérgicamente el calificativo del Ministro de Trabajo, Antonio Mucci, de "desestabilizadores de la democracia", ratificó la "inoculta-ble vocación democrática" y afirmó que "nunca nos valdríamos de un cargo oficial para intentar demostrarlo".

La declaración difundida por la central obrera que responde a las afirmaciones del titular de la cartera laboral, respecto de la oposición al proyecto de reordenamiento sindical elevado por el Poder Ejecutivo, manifiesta su sorpresa por la actitud de Mucci "quien supone que el Congreso de la Nación debe estar a su disposición".

"No tiene autoridad para manifestarse en ese sentido, porque mientras los trabajadores argentinos representados por este consejo directivo enfrentamos al mal llamado Proceso de Reorganización Nacional, jamás escuchamos a este funcionario efectuar crítica alguna con anterioridad al puesto que hoy desempeña", dice a continuación.

La CGT-Brasil agrega que "nuestra sorpresa es aún mayor cuando ante la postura de este funcionario, que sin reparo alguno señala que para dar satisfacción a los productos de la canasta familiar el trabajador requiere un sueldo de pesos argentinos ocho mil".

También plantea el interrogante sobre "qué interés demostró para que se llegase a ese sueldo básico", debido a que "con el aumento recientemente otorgado, ni siquiera se aproximan a la aparente aspiración del señor ministro".

"Ratificamos que la única forma para mejorar los sueldos es mediante la urgente convocatoria a paritarias para que sean los trabajadores quienes participemos en la fijación de nuestros salarios", sostiene la central obrera, para concluir en que "si aun recuerda su militancia sindical el señor ministro, sabrá la importancia que los trabajadores le otorgamos a las convenciones colectivas de trabajo; de ser así, confiamos que el gobierno nacional haga lugar a este legítimo reclamo".

● FRENAR LA INFLACION

El secretario de la CGT - Azopardo señaló que "al movimiento obrero no le interesa que se produzcan todos los meses aumentos salariales, sino que se concreten medidas y se implemente la acción para frenar la inflación y permitir así una estabilidad creciente".

En un comunicado dado a conocer al término de la reunión plenaria de casi dos horas realizada en Córdoba 1830 de esta Capital, la central obrera agrega que "los trabajadores, activos y pasivos, somos conscientes que la paz, la estabilidad y la tranquilidad del hogar no son valores que se recrean de un día para otro, sino que son las resultantes de cómo se gobierna y para quién se gobierna".

Luego de reseñar brevemente lo ocurrido en los últimos siete años, señala que "hoy la presencia de un gobierno civil, representado por las fuerzas políticas de mayor consenso, comienza a desplegar su estrategia de respuestas al caos generalizado".

Al respecto, añade que "la acción sobre los derechos humanos interpreta el sentimiento y las expectativas de justicia del pueblo". Con respecto a las fiestas de fin de año, dice que "no es fácil desear felicidad, ya que hasta ahora no hay elementos suficientes que verifiquen la corrección del sistema anterior y la implementación de uno nuevo que tenga como objetivo la justicia social".

● MUCCI DICE QUE NO...

"El ministro de Trabajo, Antonio Mucci, negó haber acusado de desestabilizadores a la totalidad de los dirigentes sindicales, y aclaró que sólo ha aludido a "algún trasnochado" que procura entorpecer al actual sistema republicano.

En otro orden de cosas, admitió que la canasta familiar cuesta actualmente 8 mil pesos, pero que había aceptado que el aumento fuera de mil porque "esta es la primera batalla de la guerra por las reivindicaciones salariales de los trabajadores".

RUCKAUF: NO CONVALIDAR DESTRUCCION SINDICAL

Un marcado rechazo al proyecto de Ley de Reordenamiento Sindical, manifestó el ex ministro de Trabajo del peronismo, Carlos Ruckauf, quien señaló que espera que el Parlamento rechace dicha iniciativa para no convalidar ese intento de destruir al movimiento obrero.

Tal lo afirmado por Ruckauf en una declaración que emitiera condenando las afirmaciones del actual ministro de Trabajo, Antonio Mucci al sostener éste que en ese sentido y en este momento demorar la sanción de la ley de normalización sindical, constituía un hecho por demás desestabilizador contra el proceso democrático. El ex candidato salió al paso a estas afirmaciones, subrayando que las mismas son inoportunas y totalitarias; por lo que es de desear que el Parlamento en ningún momento dé su visto bueno a este proyecto y que es más, lo rechace de plano.

Ruckauf que fue candidato a senador por el peronismo en la Capital Federal para las elecciones del 30 de octubre pasado, aseguró asimismo que las afirmaciones de Mucci pretendían hacer creer en definitiva a la opinión pública, que el Poder Legislativo debe acatar sin discusión los proyectos del Poder Ejecutivo, cuando lo cierto —enfatizó— es que en una democracia, el Legislativo tiene el derecho de modificar cualquier iniciativa, e incluso rechazarla si lo cree conveniente.

"Los trabajadores deben defenderse", sostuvo Ruckauf.

Sobre el particular agregó que no puede pensarse que ante la agresión económica que significa la política salarial que es continuidad de la de la dictadura militar —en clara alusión a la política económica llevada adelante por el gobierno radical—, los trabajadores no se defiendan, concluyó Ruckauf, insistiendo que legisladores y gremios deben rechazar la iniciativa del Ejecutivo, la que a su juicio fue presentada en un momento inadecuado, al que tildó de "inoportuno", además de entender como arbitrario el contenido del proyecto en sí.

Un Conflicto que se Agrava

POSADAS, 23 (De nuestro corresponsal).— Se agudiza el conflicto laboral suscitado entre obreros madereros y las empresas Terciados Garupa SA y El Soberbio SA, motivado por el atraso en el pago de haberes y otros beneficios por parte de la patronal.

El conflicto afecta a más de 180 obreros que reclaman el pago de dos quincenas, más los beneficios sociales y el sueldo anual complementario, habiendo efectuado los requerimientos según lo establecen las leyes laborales ante la Delegación Misiones del Ministerio de Trabajo de la Nación, sin respuesta positiva hasta el momento.

Los obreros en conflicto concurrieron al despacho del ministro de Gobierno, doctor Ricardo Argañaraz, a quien interiorizaron de la situación y solicitaron la mediación del gobierno en la solución del diferendo.

Posteriormente, el titular de la cartera política puso en conocimiento del hecho al gobernador, Ricardo Barrios Arrechea, quien dio directivas tendientes a dar una solución definitiva a la cuestión y hoy recibirá en audiencia a los obreros madereros.

En tanto, los trabajadores afectados realizaron una olla popular frente a la entrada de sus lugares de trabajo.

LAS CGT FIJARAN ACCION CONJUNTA

Los dirigentes máximos de las dos centrales obreras —la CGT de la calle Azopardo y la CGT que lidera Saúl Ubaldini— deliberaban hoy para fijar "una clara y terminante posición conjunta" en lo relacionado con los proyectos de ley sobre "reordenamiento sindical" y de obras sociales de los gremios, que auspicia el gobierno radical de Alfonsín. Los representantes obreros se reunieron en la sede de la Federación de Cerveceros con el propósito, también, de avanzar hacia la concreción de la unidad del movimiento sindical.

En lo que atañe al proyecto sobre "reordenamiento" sindical, voceros de las centrales obreras coincidieron en que "resulta lamentable que el gobierno radical, en lugar de atender el drama representado por el creciente costo de la vida y los bajos salarios, se dedique a interferir el desarrollo de la actividad gremial, proponiendo leyes que desconocen realidades".

● EN MAR DEL PLATA

MAR DEL PLATA, 23 (De nuestro corresponsal).— En el curso de una reunión plenaria, a la que asistieron representantes de todos los sindicatos de esta ciudad, se decidió concretar la unidad del gremialismo marplatense. La flamante dirigencia del movimiento obrero local está integrada en forma proporcional por sindicalistas regionales que responden a la CGT-RA, de Saúl Ubaldini, y a la CGT-Azopardo.

OBRAS SOCIALES CON POCOS OBREROS

Las obras sociales serán conducidas por un presidente designado por el Poder Ejecutivo, por lo que el Estado tendrá mayoría representativa en las mismas, de acuerdo al contenido de un borrador del proyecto de ley que el gobierno enviará al Congreso para ser tratado en sesión extraordinaria.

Es entonces que las obras sociales serían conducidas por un presidente designado directamente por el Poder Ejecutivo, además de otros ocho integrantes, cuatro nominados por el PEN y el resto por los "usuarios", por lo que los representantes obreros serían elegidos mediante el voto directo de los afiliados gremiales, sin poder postularse ningún dirigente sindical. Por otra parte, las sindicaturas tendrían poder de veto sobre las decisiones del órgano de conducción, según también se desprende del borrador preliminar del proyecto, que según aseguraron fuentes oficiales, sería enviado en breve al Parlamento.

Asimismo, y según las mismas fuentes, las clínicas sindicales quedarán bajo la administración de los gremios, pudiendo presentarse ante la propia administración como entes prestadores de servicios.

Cabe destacar que la iniciativa elimina la representación empresaria en la conducción de los institutos de obras sociales, actualmente compartido por éstos con el gobierno y los sindicatos.

PROTESTA DE ESTUDIANTES

Una concentración estudiantil está progamada para hoy a las 18 en el rectorado metropolitano. Está organizada por la Comisión del Cuerpo de Ingresantes de Psicología y el Centro de Estudiantes de esa carrera, entidades que han elaborado un petitorio destinado a las nuevas autoridades de la isntitución con tres solicitudes básicas fundamentadas en la necesidad del acceso directo para 1984 de los jóvenes que aprobaron el examen correspondiente a este año y quedaron afuera por falta de cupo.

El petitorio señala en sus tres puntos: 1) Ingreso en forma directa de los no ingresantes de 1983; 2) Autorización a los alumnos perjudicados a rendir como libres las materias correspondientes al primer año de la carrera; 3) El ingreso irrestricto para los aspirantes a rendir en 1984.

AUMENTO A METALURGICOS

El Acuerdo Disipó Posibilidad de Medidas

El acuerdo a que arribaron los sindicalistas y empresarios metalúrgicos sobre la base de un aumento salarial del 50 al 55% sobre los sueldos básicos de convenio, con retroactividad al 1° de noviembre, disipó la posibilidad de medidas de acción directa —ocupación de fábricas— que había insinuado el sector laboral.

Pero precisamente, tal anuncio públicamente formulado, por parte de un dirigente gremial, provocó la inmediata reacción del propio presidente de la Nación, doctor Raúl Alfonsín, explicitada primero por el secretario General de la Presidencia, Germán López —tal como informara CRONICA— y posteriormente por el ministro de Educación y Justicia, doctor Carlos Alconada Aramburu.

Este último informó oficialmente que su Ministerio dio intervención al Procurador Fiscal de Turno, en la Justicia Federal, enviándole los antecedentes del caso.

De los mismos resultaría que el secretario de prensa de la UOM-Unión Obrera Metalúrgica— Juan Mangas, habría expresado que de no mediar un arreglo con la patronal "serían ocupadas las fábricas con los empresarios adentro".

En base a la paternidad de tales expresiones, se enrostra al dirigente sindical, la posible comisión del ilícito, previsto en el artículo 209 del Código Penal, instigación a cometer delitos, incluida la violencia colectiva contra personas e instituciones.

El acuerdo, que beneficia a unos 300.000 trabajadores contempla para la categoría más baja (peones) un aumento de 10,32 a 15,50 pesos la hora, es decir del 50,19% y mejoras de hasta el 55% en las otras cinco categorías, informaron voceros de la Asociación de Industriales Metalúrgicos (ADIMRA).

El monto del aumento es algo inferior al que reclamaba la UOM, que para los peones solicitaba 17 pesos horarios.

Empresarios y sindicalistas acordaron que los importes correspondientes a esta mejora se pagarán recién con los sueldos de enero, porque las empresas no estarían en condiciones de efectuar en los próximos días este desembolso adicional a los que debe efectuar por sueldo, aguinaldo y vacaciones.

Los informantes empresarios calificaron esta mejora como "ajuste técnico" y aclararon que en muchos casos, aumentos otorgados por las empresas por acuerdos de partes con su personal iban a ser absorbidos por este incremento.

● LUIS GUERRERO

El dirigente gremial Luis Guerrero afirmó anoche que el entendimiento logrado con el sector empresario en el tema salarial "es un paso adelante sumamente importante, que está reflejado en la recuperación de por lo menos una parte del poder adquisitivo de los trabajadores metalúrgicos".

Guerrero hizo estas declaraciones al cabo de la reunión que mantuvo en la víspera con los negociadores empresarios en la sede de la Asociación de Industriales Metalúrgicos de la República Argentina en esta capital.

Respecto de la resolución dada a conocer por el ministro de Educación y Justicia, doctor Alconada Aramburú y por la cual se iniciará una acción judicial de la conducta presuntamente delictiva de dirigentes de la UOM que se habrían expedido sobre la posibilidad de "tomas de fábricas" el sindicalista sostuvo que "hubo algunas manifestaciones que creo, fueron mal interpretadas".

En cuanto a la denuncia Penal contra el dirigente Mangas, la directiva del propio presidente de la Nación doctor Raúl Alfonsín de dar intervención a la Justicia, tuvo principio de aplicación cuando, ayer el ministro de Educación y Justicia, doctor Alconada Aramburú, en conferencia de prensa, informó haber pasado los antecedentes al fiscal de turno.

VIOLA CONVENIOS DE OIT

El Justicialismo se Expidió Sobre el Proyecto de Ley Sindical

El Consejo Nacional del Partido Justicialista, que preside **Lorenzo Miguel**, expresó ayer que el Poder Ejecutivo Nacional, a través del proyecto de Ley de Normalización Sindical, **"pretende introducir en la legislación gremial inconsultas modificaciones para evitar la presencia del movimiento obrero organizado en la discusión y solución de los grandes problemas nacionales".**

En una declaración, el Consejo Nacional denunció el proyecto de ley como violatorio de los convenios sobre libertad sindical que la Argentina suscribió ante la **Organización Internacional del Trabajo (OIT).**

El Consejo se reunió ayer durante más de cuatro horas y del encuentro participaron el presidente del bloque de diputados nacionales justicialistas, **Diego Ibáñez**, y el vicepresidente del bloque de senadores, **Oraldo Britos.**

En su comunicado, el Consejo señaló que tras escuchar un informe de **Ibáñez y Britos**, resolvió **"expresar su total e irrestricta solidaridad a la tarea que los bloques realizan en defensa de las estructuras gremiales frente al avance del Poder Ejecutivo".**

Spadone explicó que los legisladores peronistas se opondrán frontalmente al proyecto gubernamental sobre la normalización sindical aunque no descartó que en el futuro el tema puede ser negociado con representantes oficiales y llegarse a un acuerdo.

Consultado sobre si el Consejo había considerado la visita que realizó a la Argentina la viuda de **Perón, Spadone** explicó que **"no hay nada que charlar sobre ese tema que no sea esperar que retorne definitivamente y se ponga a la cabeza del Consejo, nosotros la esperamos con los brazos abiertos"**, acotó.

Posteriormente se le preguntó si el Consejo Nacional había mantenido contactos con la Comisión de Enlace designada por la viuda de **Perón** y el dirigente contestó que **"en lo referente a la tarea de adoctrinamiento que va a encarar esa Comisión por indicación de la señora, yo me puse en contacto con Humberto Romero —uno de los integrantes de la Comisión de Enlace— porque ambos formamos parte de una comisión sobre el mismo tema dentro del partido".**

HABRA PARITARIAS MUY PRONTO, AFIRMO MUCCI

El ministro de Trabajo, Antonio Mucci, reveló que en "tres o cuatro semanas" más definirá la política salarial y manifestó que "pronto" comenzarán a funcionar las comisiones paritarias de acuerdo con lo establecido por la ley respectiva, informó el diputado y secretario general de SMATA, Rubén Cardozo.

Cardozo, quien además es vicepresidente segundo de la bancada de diputados justicialistas, dijo que el ministro de Trabajo hizo estas afirmaciones durante la reunión que mantuvieron en la cartera laboral.

Del encuentro participaron, además de Cardozo y Mucci, el secretario de Trabajo, Gabriel Matzkin, y los dirigentes del SMATA Miguel Quinteros, Cecilio Chacón y Delfino Pérez.

En este sentido, indicó que le pidieron al titular de la cartera de Trabajo que "se comience en forma urgente por la elección de delegados en las grandes fábricas terminales de automóviles y en todos los establecimientos fabriles".

"Fundamentamos este pedido en el hecho de que hay algunos que no quieren —o no tienen apuro— en la elección de delegados y permanentemente están en la demora, haciendo lo posible para que el tiempo pase sin que esas elecciones se concreten en SMATA", añadió Cardozo.

CAMPANA: PARARON 1.300 TRABAJADORES

CAMPANA, 22 (Corresponsal).— Unos 1.300 trabajadores de la empresa Techint que efectúan tareas de montaje industrial en Dalmine Siderca iniciaron, en la mañana de hoy, un paro por tiempo indeterminado en reclamo de mejoras salariales, pago de viáticos y en protesta por el "pago en negro" y descuento de la hora que utilizan para almorzar.

Los trabajadores concretaron la medida de acción directa con "brazos caídos" en los lugares de labor, mientras que mañana viernes se hará una asamblea, a las 7, en la puerta de ingreso a la citada planta industrial

Los obreros, que pertenecen al gremio de Construcción, habían presentado días pasados un petitorio de mejoras a la empresa que los contrata, no obteniéndose respuesta positiva.

OBREROS EN CONFLICTO POR OBRAS DE LA MUNICIPALIDAD

Unos 1.000 obreros de la construcción pertenecientes a cuatro obras efectuadas por contratistas para la Municipalidad de la Ciudad de Buenos Aires, se encuentran en conflicto por la falta de pago de la última quincena, el reajuste salarial del mes anterior y el aguinaldo, habiendo paralizado las actividades en demanda de urgente pago.

Las obras en conflicto son las ubicadas en Castro 950, Aguirre y Gurruchaga, ambas de la empresa Teitelbaum; avenida Cruz y Escalada (Parque Interama) de Caloggero y Geraci y la ubicada en avenida Cruz y Cafayate, a cargo de la empresa contratista CEGEO.

Los trabajadores están nucleados en la seccional Capital de la UOCRA, que lidera **Juan Alejo Farías**, la cual avaló totalmente el reclamo e inició de inmediato gestiones en procura del pago de los salarios caídos, a fin de superar la delicada situación que atraviesan

RECLAMAN REINCORPORACION DE 35 MIL CESANTEADOS EN FERROCARRILES

Un reclamo por la reincorporación de 35 mil trabajadores del riel que fueran cesanteados, presentaron ante el Ministerio de Trabajo, los representantes de la agrupación, Unidad y Coordinación Ferroviaria.

El petitorio incluye también la solicitud de reapertura de los talleres ferroviarios de Tafí Viejo (Santa Fe); Remedios de Escalada y Bahía Blanca (Buenos Aires).

Acompañado por un grupo de trabajadores, el titular del nucleamiento, Salvador Paramo, señaló que la solitud entregada al ministro de Trabajo comprende por lo menos, a 35 mil de los 60 mil ferroviarios despedidos desde marzo de 1976, precisando que tal cifra surge de estimar que esa cantidad son los que están en condiciones y quieren volver a sus empleos.

Puntualizó que la reinstalación y puesta en funcionamiento de los talleres ferroviarios mencionados, permitirá en gran medida, absorber el personal que sea reincorporado, como asimismo, brindar un mejor funcionamiento de los servicios ferroviarios.

El gremio ferroviario, en su momento, denunció los despidos antes mencionados y demandó la reincorporación de los trabajadores privados de sus empleos.

● COMICIOS

Las cinco agrupaciones del Sindicato de Luz y Fuerza, de la Capital Federal, reclamaron, en nombre del 95 por ciento de los afiliados, que no sean suspendidos los comicios convocados para los días, 15, 16 y 17 de enero, para normalizar el gremio.

En tal sentido se dirigieron a la autoridad laboral, señalando la inquietud que se ha generado en el gremio, ante las versiones de que el acto eleccionario podría ser suspendido.

Al salir al cruce de la posibilidad de que el gobierno, que cuestiona todos los procesos de normalización efectuados sobre la base de la legislación del gobierno militar, recuerdan que el estatuto de Luz y Fuerza fue consagrado "mucho antes de la irrupción de la nefasta dictadura militar".

SALUDA OBRA SOCIAL DE LA CARNE

La Asociación Trabajadores del Instituto Servicios Sociales de la Industria de la Carne (ATISSIC) envió un saludo, con la firma del secretario general, **Alberto Gayol**, y el gremial, **Carlos Barraza**, dirigido a sus afiliados con motivo de estas fiestas.

La entidad gremial reseña los difíciles problemas enfrentados por los trabajadores durante el año que fenece como la lucha por la defensa de las fuentes laborales, estabilidad de la organización sindical, recomposición salarial y actualización del escalafón y Estatuto del Personal del Instituto de Servicios Sociales.

CREDITOS

En el acto, sin anticipo, sin garantía. Vaquería Remeras-Camisas-Pantalones Conjuntos Deportivos Mallas-Zapatería Empleados, Empleadas Públicos, Municipales, Estatales, Fuerzas Armadas Ministerios, Bancarios.
TRAER RECIBO SUELDO
VAQUERIA OSCAR
AV. DE MAYO 560
SUBSUELO CAPITAL
TEL. 34-5789

El Dto. de Competición de
JUNTAS MEYRO
y nuestros campeones
RUBEN LUIS DI PALMA
(en Categ. TC 2000)
GUILLERMO YOYO MALDONADO
(en Categ. Fórmula 2 CODASUR)
y NESTOR LINCE GURINI
(en Categ. Fórmula RENAULT)
les desean un
FELIZ 1984,
pleno de realizaciones para
la ARGENTINA que todos queremos

MEYRO S.A.I.C.
FABRICANTES Y DISTRIBUIDORES
DE JUNTAS PARA AUTOMOTORES
SALTA 459 - (1824) LANUS BS. AS.
VENTAS 241-2861/6714 ADMINIST. 241-6947

EL ESTADO CONTRA ISABEL

Cuestiona Restitución de Bienes de ex Presidenta y Gelbard

Algunas causas sobre interdicción de bienes de la ex presidenta de la Nación María Estela Martínez de Perón y del extinto Ministro de Economía José Ber Gelbard y de otras personas involucradas en las Actas Institucionales del Proceso de Reorganización Nacional se remitieron a la Corte Suprema de Justicia en apelación por la Procuración del Tesoro que interpuso los recursos extraordinarios.

Esta apelación es el último intento del Estado para obtener la confirmación de lo actuado por la Comisión Nacional de Recuperación Patrimonial respecto a las personas consignadas en el Acta Institucional.

Se informó que la Cámara en lo Contencioso Administrativo revocó la incautación y traspaso de bienes pertenecientes al extinto Gelbard y también algunos de la ex presidenta Perón.

La Cámara en lo Contencioso Administrativo no convalidó lo actuado por la CONAREPA por considerar que se violaron principios constitucionales en los procedimientos de investigación y de incautación de bienes, como también en la evaluación de las justificaciones dadas por los inhibidos por las Actas Institucionales.

● **INTERPRETACION**

Respecto del traspaso de bienes de la señora de Perón y la Cámara dijo que "en la interpretación de los preceptos legales aplicables debe preferirse la que mejor concuerde con los derechos y garantías constitucionales".

La Cámara había dejado sin efecto la resolución de la CONAREPA del 30 de agosto de 1979 que había declarado transferidos al Estado los bienes de la señora de Perón radicados en el exterior.

En el caso de Gelbard se dejó sin efecto el traspaso al estado de bienes dispuestos por la CONAREPA el 6 de enero de 1981 y se restituyó a los herederos la libre disponibilidad de los mismos.

● **ULTIMO INTENTO**

Ahora como un último intento por convalidar lo actuado por la CONAREPA se remiten a la Corte las causas, pero se estima que no prosperarán los recursos, basados en instrumentos legales y actuaciones que en su momento tuvieron respaldo del gobierno militar.

ARRIGHI: 'FUE UNA BAJEZA'

Acusan a Amigos de Massera por Supuesto Mensaje de Viuda de Perón al Almirante

El coordinador de la comisión de enlace designada por la viuda de Perón **Pedro Arrighi** desmintió categóricamente una versión que indicaba que la ex presidente había enviado un mensaje de solidaridad al almirante (RE) Emilio Massera, y calificó la noticia como parte de una campaña de **"bajeza de la gente que rodea"** al ex titular de la Armada.

Arrighi dijo ayer por la tarde, poco después de conocida la versión periodística que hacía alusión al supuesto mensaje, que **"me ha causado indignación esta campaña, llena de bajeza instrumentada por la gente del almirante Massera, que tiende a desprestigiar a la señora, pero que de todos modos no logrará su objetivo porque ella está por encima de estas pequeñeces".**

Paralelamente a las afirmaciones de Arrighi la comisión de enlace dio a conocer un comunicado que sostuvo que **"esta comisión tiene el deber de señalar ante la opinión pública que agentes provocadores de extrema izquierda y extrema derecha, están innoblemente empeñados en lograr el bien ganado prestigio de la ex presidente constitucional María Estela Martínez de Perón, mediante la difusión de versiones tan falsas como insidiosas".**

Agregó la comisión que **"no es difícil advertir el propósito de sembrar la confusión en el movimiento peronista y desmerecer el irrestricto apoyo que la señora de Perón ha brindado al establecimiento de las instituciones republicanas, mas allá de partidismos o banderías".**

Voceros de la comisión de enlace expresaron en diversos tonos la indignación que les produjo la versión periodística que indicaba que la viuda de Perón había enviado un mensaje de solidaridad con el almirante Massera, actualmente preso por ocultar pruebas a la justicia en las investigaciones por la desaparición del empresario **Fernando Branca.** Esos voceros indicaron que **"no es casual" que los ataques a la viuda de Perón surjan de dirigentes políticos como Massera y Guillermo Patricio Kelly.**

Kelly pidió ante la justicia que se cite a declarar a la ex presidente en relación con las investigaciones sobre las actividades de la triple A, que según el dirigente nacionalista comenzó sus actividades bajo su gobierno al amparo de José López Rega y con la anuencia de la viuda de Perón.

Estas afirmaciones fueron rechazadas enfáticamente por los integrantes de la comisión de enlace que se reunieron ayer en el local que ese organismo posee en la calle Lima al 100 de esta Capital.

La comisión se reunió pasadas las 17 con la asistencia de mas de 10 de sus 17 integrantes, debido a la premura de la citación que se efectuó apenas fue conocida la versión periodística que hablaba de la existencia del supuesto mensaje de la viuda de Perón al almirante Massera.

La misma versión consignó que ese mensaje de solidaridad fue enviado en reciprocidad a una visita que Massera realizó a la ex presidenta cuando esta residía en Madrid.

Los voceros de la comisión de enlace dijeron que María Martínez de Perón negó categóricamente haber mantenido esos contactos con Massera, **"que fue uno de sus carceleros, y la señora no guarda precisamente gratitud a quienes la metieron presa por mas de cinco años".**

En cuanto a las acusaciones de Kelly se indicó que **"carecen de seriedad como para ser tomadas demasiado en cuenta".**

En uno y otro caso la comisión de enlace dejó abierta la posibilidad de dar un comunicado sobre la desmentida pero, en todos los casos eso quedará a criterio de Isabel a su regreso definitivo de España "para que se terminen los dires y diretes que le hacen tan mal al peronismo y al país todo en su conjunto".

LIBERADOS

7 Presos Políticos

RESISTENCIA, 23 (De nuestro corresponsal).— En las últimas horas de anoche recuperaron su libertad siete presos políticos que habían arribado ayer del sur del país, como parte de un contingente de 25 personas.

Fueron liberados anoche Daniel Ferracini, Fortunato Ricardo Ilde, Oscar Gómez, Juan Argañaraz, Mario Augusto Arquero, Miguel Angel Busso y José Luis Barrios.

● **LLEGARON**

Los detenidos que arribaron a Resistencia provienen del penal de Rawson (U-6) y fueron alojados en el establecimiento local, mientras en el Juzgado Federal de Resistencia se tramitan aproximadamente 70 pedidos de excarcelación.

La nómina de personas arribadas a Resistencia es la siguiente: Gregorio Quintana, Mario Pezellatto, José Luis Núñez, Miguel Ludueña, Leopoldo Jordán, Vicente Cantero, Adolfo Coronel, Rafael Coronel, Carlos Franco, Fernando Gauto, José Luis Guaglianone Ott, Rubén Levrino, Victorio Ortiz, Jorge Della Rosa y Arturo Núñez, además de los siete mencionados anteriormente.

AUTOCRITICA EN EL PERONISMO

Búsqueda de Estrategias

Profundas evaluaciones, autocríticas y reiteradas posturas de "crear nuevas alternativas" dentro del peronismo, fueron las notas destacadas en una cena que congregó a diversas figuras del justicialismo.

Participaron, entre otros, el presidente del bloque de senadores peronistas, doctor Vicente Leonides Saadi, el vicepresidente de la Cámara de Diputados, Adam Pedrini, los diputados Miguel Unamuno y Roberto García, y los dirigentes Antonio Cañero, Jorge Paladino, José María Castiñeira de Dios, Jorge Vásquez, Delia Parodi, Alberto Serú García, Ferdinando Pedrini, Carlos Farizzano, Rodolfo Torresagasti y Rafael Hoffer.

Antes de las alocuciones, Ferdinando Pedrini ofreció un brindis por "La victoria del peronismo en las próximas elecciones partlamentarias" y seguidamente Cañero remarcó la necesidad del movimiento "de encontrar nuevas alternativas políticas, tácticas y estratégicas que posibiliten reconquistar posiciones perdidas, y alcanzar nuevamente la mayoría electoral que nunca debimos perder".

A su turno, Castiñeira de Dios dijo que "cuando llegamos a las elecciones no tuvimos conducción ni proyecto político ni estrategia. Y qué hicimos nosotros— se preguntó—, nada fue su misma respuesta. Añadió Castiñeira de Dios que "nadie sabe qué va a pasar con las renuncias que se llevó a Madrid la señora de Perón" y cuestionó implícitamente el hecho de que esa trascendental decisión se postergue para su vuelta, "que ni siquiera sabemos para cuando será" finalizó.

Durante las conversaciones desarrolladas en el encuentro, quedó firme la decisión de continuar con la modalidad en el futuro, como un a manera de afianzar las relaciones entre todos los peronistas, que pudieran no haber quedado del todo bien luego de las internas y el proceso eleccionario".

Por otra parte, se conocieron las críticas que le merecieron a Demetrio Vázquez las declaraciones de Oscar Bidegain, en cuanto a que el Partido Auténtico resultó tercero en las primeras elecciones en que intervino en Corrientes.

Vázquez dijo que "Bidegain regresó al país mintiendo, pues en aquellas elecciones, los llamados auténticos terminaron últimos y no terceros como se dijo".

Demetrio Vázquez fue el coordinador de la campaña del FREJULI durante la campaña en la que Bidegain alude en Corrientes.

OBREGON CANO CONTINUA DETENIDO

Siguen Divergencias en Torno de Bidegain

El ex gobernador de la provincia de Córdoba y dirigente montonero, doctor **Ricardo Obregón Cano,** sigue detenido a disposición del juez Federal doctor Siro Miguel Angel de Martini, mientras que persisten las divergencias entre el Poder Judicial y el Poder Ejecutivo, en torno a la situación procesal del ex gobernador de Buenos Aires y también dirigente de dicha agrupación, doctor **Oscar Bidegain.**

Tal como informara CRÓNICA en sus ediciones 5ª y 6ª de la víspera, Obregón Cano, prestó declaración indagatoria ante el magistrado, con actuación del secretario, doctor Fernando Ramírez, durante más de seis horas.

Al término de la diligencia, Obregón Cano que fue asistido por sus letrados, doctores Fernando Enrique Torres y Gustavo Alberto Semorile, fue remitido al Instituto de Detención "Dr. Quiroga" —Viamonte 1147— a la orden del doctor Siro de Martino, en carácter de comunicado.

No trascendió el contenido de las declaraciones de Obregón Cano, sobre quien pesa acusación de asociación ilícita y violación a la ley de seguridad, por la difusión de propaganda terrorista referida a la organización montoneros.

Hasta el mediodía de ayer, Obregón Cano, estuvo alojado en la alcaidía del Palacio de Tribunales, pero alrededor de las 13, por orden del juez De Martini, fue conducido hasta el despacho del magistrado.

En los pasillos lo aguardaban su abogado Fernando Torres, algunos familiares y amigos.

Obregón Cano fue conducido al despacho del juez De Martini esposado y apareció sereno, vestido con pantalón azul, saco blanco, aunque sin corbata.

Una vez que ingresó al despacho De Martini comenzó la indagatoria que se extendió, con algunos intérvalos, hasta alrededor de las 19.30 en que su abogado Torres se retiró para informar que "todo se realizó en el marco de la ley".

El juez Siro de Martini reimplantó el secreto sumarial y agregó a las actuaciones, como prueba, los doce ejemplares bimestrales de la revista "Vencer", editada en México.

Este fue el órgano oficial de la organización terrorista "montoneros", desde enero de 1981 a diciembre de 1982.

El nucleamiento subversivo fue creado por Obregón Cano y Oscar Bidegain, en Roma.

Trascendió que el magistrado se dedicará hoy a estudiar las actuaciones de la causa, instruida en investigación de "asociación ilícita calificada e infracción a la ley 2840 de seguridad nacional".

'DEFENDER DEMOCRACIA'

Monseñor **Justo P. Laguna,** obispo diocesano de Morón e integrante del Equipo de Pastoral Social, declaró que **"es imprescindible no tomar actitudes contra la democracia que vive el país".**

Tras una entrevista ayer de más de una hora con el canciller Dante Caputo, —a quien visitó en el Palacio San Martín a pedido de éste— declaró a requerimiento de los periodistas, que había conversado "sobre lo que hablamos los argentinos en estos días en todas las esquinas, es decir la democracia que comenzamos a vivir".

Dijo que la Nación, con la aprobación de los jueces de la Corte Suprema de Justicia dada el miércoles por el Senado, completa la vigencia de los tres poderes y, "por lo tanto se vive un régimen en la plenitud de la ley".

TENEV CENSURO LA POLITICA ECONOMICA

RESISTENCIA, 23 (De nuestro corresponsal).— El gobernador chaqueño doctor Florencio Tenev, dijo que "se está sindicando, lamentablemente, la continuidad lisa y llana del señor Martínez de Hoz", con referencia a la política económica nacional y luego de haberse reunido con el presidente de la Nación, doctor Raúl Alfonsín, juntamente con otros gobernadores peronistas del país.

El gobernador Tenev anunció que fue eliminada la retención del 10 por ciento de la exportación de algodón, y apuntó que "existe gran preocupación, pues el mundo financiero, empresario y comercial del país no han notado ningún cambio en la política economía".

Dijo también Tenev que "con los altos intereses que presionan a la productividad, no podremos comenzar a reconstruir el país. No solo no existen cambios, sino que los anuncios que se hicieron respecto a las perspectivas de las bajas de los intereses no se han dado".

Alertó el gobernador que "en febrero nuestra provincia podría estar en cesación de pagos de los sueldos y proveedores, en caso que no se concrete la asistencia a las provincias con aportes no reintegrables", por parte del gobierno central.

Con relación al problema creado en el ingenio Las Palmas a raíz de que no se abonaban sueldos y jornales, el gobernador Tenev informó que "hoy está solucionado el problema".

En este tema tomó directa intervención el Ministro de Salud y Acción Social, doctor Aldo Neri, organismo del cual depende el ingenio azucarero chaqueño.

DERECHOS HUMANOS: ACUERDO

Diputados Reconoció Constitucionalidad de la Comisión

La Cámara de Diputados reconoció anoche la constitucionalidad de la Comisión Investigadora de la Desaparición de Personas formada por el Poder Ejecutivo, y facultó al presidente del cuerpo, Juan Carlos Pugliese, para que designe a los tres legisladores de la misma que deben integrarla.

Al término de un debate de más de dos horas y media de duración en que seis oradores radicales se turnaron para defender la iniciativa, los bloques peronista, intransigente y demócrata cristiano se negaron a formar parte del grupo de trabajo y abogaron por una comisión bicameral que entienda en las violaciones a los derechos humanos.

En cambio, prestaron su acuerdo al proyecto los bloques de la Unión de Centro Democrático (con reservas), Movimiento Federal Pampeano y Bloquismo sanjuanino.

El representante del Pacto Autonosmista Liberal de Corrientes, Ricardo Balestra, se opuso a la iniciativa del Poder Ejecutivo por considerarla inconstitucional, opinión que refutó el radical Enrique Vanolli.

El debate, que por momentos alcanzó elevados niveles de fervor y vehemencia por parte de la bancada oficalista, fue presenciado por un grupo de Madres de Plaza de Mayo, que aplaudieron las intervenciones de Augusto Conte y del intransigente Raúl Rabanaque Caballero.

Seguidamente, la Cámara aprobó la reforma al Código de Procedimientos Penales, según la cual "Las condenas dictadas, aún con sentencia firme, por tribunales militares respecto de civiles, podrán impugnarse por la vía reglamentaria en el Título IV del Libro IV del Código".

"Si el juez que conozca en dicho recurso advirtiera la existencia de hechos que justificarán la privación de libertad del beneficiario y su somentimiento a proceso penal, mantendrá la detención y pasará de inmediato las actuaciones al juez competente para conocer del hecho posiblemente delictuoso, quien, si hallare mérito, decidirá sobre la formación del sumario al imputado o sobre su libertad, según el caso".

La Cámara reanudará sus sesiones el próximo 4 de enero.

● **COMISION**

La Comisión Nacional sobre Desaparición de Personas sesionó ayer por primera vez en el 2° piso del Centro Cultural General San Martín, con la asistencia de monseñor Nevares. Ernesto Sábato, Ricardo Colombres, Hilario Fernández Long, Carlos Gattinoni, Marshall Meyer, Eduardo Rabossi y Magdalena Ruiz Guiñazú. La reunión tuvo carácter preliminar, pues aún no se incorporaron los tres diputados y tres senadores previstos.

ALFONSIN PIDIO MUCHA PACIENCIA

"Nosotros estamos trabajando. Pedimos paciencia, pedimos que miren, que estén atentos y que nos señalen cuándo nos equivocamos. Estamos haciendo lo posible, pero podemos equivocarnos. Vamos a andar mejor cada mes".

Así respondió el doctor Raúl Alfonsín a un periodista que le expresó que en la calle hay un poco de inquietud, tal vez por el problema de la inflación y que los sueldos no alcanzan.

El Presidente de la Nación cambió algunas frases con los encargados de prensa luego del acto que tuvo lugar en el patio de "Las Palmeras" en la Casa de Gobierno, en el cual saludó al personal con motivo de la Navidad.

Posteriormente dijo: "creo que tendríamos que acostumbrarnos todos a no hablar más de salarios nominales sino que debiéramos calificarlos como reales. Nuestro compromiso es que día tras día vamos a mejorar ese salario real y vamos a combatir con todas las medidas posibles—que desde luego no sea una rémora para el crecimiento de la economía— la inflación".

Para finalizar el presidente de los argentinos se refirió al tema de los desaparecidos, sobre el particular expresó: "estamos trabajando arduamente y desde luego que proseguiremos con las investigaciones".

● **CORTE SUPREMA**

El presidente de la Nación doctor Raúl Alfonsín, presidió el acto del juramento de los miembros de la Corte Suprema de Justicia de la Nación, ceremonia cumplida esta mañana, en el Palacio de los Tribunales.

En la oportunidad, prestaron juramento los ministros del alto tribunal, cabeza del Poder Judicial de la Nación, doctores, Augusto César Belluscio, Genaro Carrió, Carlos Fayt, José Severo Caballero y Enrique Santiago Petracchi.

Idéntico requisito cumplió el doctor Juan Octavio Gauna, designado para desempeñarse como procurador general de la Nación.

LEY DE AMNISTIA, NO CORRE

Fue Derogada por Senadores que También Aprobó Pago del Aguinaldo

El Senado derogó anoche, por unanimidad, la Ley de Amnistía dictada por las Fuerzas Armadas en setiembre de este año después de un debate de casi tres horas en el que los parlamentarios condenaron, en severos términos, el **"terrorismo de estado"** que se implantó en el país durante el gobierno militar.

Por otra parte, la Cámara Alta dio sanción definitiva al proyecto que establece un nuevo sistema **para el pago del sueldo anual complementario.**

La llamada **"Ley de Pacificación Nacional"** quedó derogada definitivamente cuando la Cámara Alta le dio sanción definitiva después de aprobar el proyecto del Poder Ejecutivo que había sido previamente votado favorablemente con media sanción por la Cámara de Diputados.

Antes de ser considerada en la sala de sesiones, la iniciativa fue analizada por la comisión de asuntos institucionales que emitió sendos despachos de mayoría y minoría, el primero respaldado por radicales y peronistas y el segundo por tres partidos provinciales y el Movimiento de Integración y Desarrollo.

El senador radical Fernando De la Rúa, miembro informante de la mayoría invocó razones éticas, jurídicas y políticas para **"descalificar"** la ley dictada por los militares.

En respaldo a su posición, el senador peronista por La Rioja, Eduardo Menem, sostuvo que la cuestionada norma legal **"vulnera principios éticos de una sociedad humana".**

● **EL AGUINALDO**

Posteriormente, el Senado aprobó por unanimidad el proyecto, que ayer había recibido media sanción de la Cámara de Diputados, que establece **que el aguinaldo se abonará de acuerdo con la mejor remuneración del semestre.**

Para los efectos del pago de ese beneficio, el artículo pertinente quedó redactado de la siguente manera:

"El 50 porciento del sueldo anual complementario se pagará de conformidad a la mayor remuneración mensual por todo concepto correspondiente al semestre de enero a junio y julio a diciembre".

● **LA NACIONALIDAD**

El Poder Ejecutivo Nacional resolvió propiciar ayer la derogación de la Ley 21.795, dictada por el proceso militar, por la cual se establecieron normas restrictivas y de pérdida de la nacionalidad para ciudadanos argentinos.

Al respecto, el presidente de la Nación, Raúl Alfonsín firmó ayer el decreto 266, por el cual se amplía la convocatoria a sesiones extraordinarias del Congreso Nacional, a fines de incluir entre los temas a tratar por el Parlamento.

EN LAS AGENCIAS

Estas son las cotizaciones de las principales divisas registradas hoy en las casas de cambio:

		COMPRADOR	VENDEDOR
100 Libras esterlinas	$a	3.209,96	3.221,81
100 Dólares estadounidenses	„	2.246,30	2.248,30
100 Francos franceses	„	265,29	267,77
100 Liras italianas	„	1,33	1,36
100 Pesetas	„	14,15	15,06
100 Marcos alemanes	„	814,06	817,48
100 Marcos finlandeses	„	381,87	384,46
100 Florines holandeses	„	722,86	726,20
100 Francos belgas fin.	„	39,27	39,64
100 Francos belgas conv.	„	39,80	40,06
100 Francos suizos	„	1.020,49	1.024,78
100 Yenes	„	9,59	9,63
100 Dólares canadienses	„	1.802,43	1.806,96
100 Escudos portugueses	„	16,73	17,09
100 Coronas danesas	„	221,93	226,18
100 Coronas noruegas	„	287,75	290,26
100 Coronas suecas	„	276,97	279,46
100 Chelines austríacos	„	115,12	116,35

EL DOLAR EN EL PARALELO

En el mercado paralelo, el dólar experimentó una suba con relación a la víspera, cotizándose a $a 25,20 para la compra y $a 25,70 para la venta.

MERCADO DE CAMBIO

		COMPRA	VENTA
1 Dólar	$a	22,00	22,30
100 Uruguayos	„	50,25	—
100 Cruzeiros	„	1,48	—
100 Pesetas	„	13,20	14,00
100 Guaraníes	„	6,20	—
100 Soles	„	0,74	0,80
100 Liras	„	1,27	1,33
100 Bolivianos	„	1,39	—
100 Marcos	„	773,00	818,00
1 Libra inglesa	„	30,40	32,90
100 Chilenos	„	21,50	—
100 Francos franceses	„	252,00	267,00
100 Francos suizos	„	956,00	1.000,00
100 Francos belgas	„	37,20	39,50
100 Bolívares	„	150,00	161,00
100 Coronas suecas	„	263,00	280,00
100 Dólares Bco. Nación, bill.	„	2.210,00	2.230,00
100 Dólares Bco. Nación, transf.	„	2.246,30	2.248,30

BONEX

Al cierre de las operaciones del Mercado de Valores, la cotización de los BONEX —Bonos Externos— fue la siguiente: Serie 1980: $a 1.940; Serie 1981: $a 1.960 y Serie 1982: $a 2.163.

Identifican Autores de Operativo Comando

LA PLATA, 23 (De nuestro corresponsal).— La policía bonaerense logró identificar a un hombre y una mujer que el día 14 del corriente participaron del "operativo comando" que posibilitó la fuga de un hospital de esta ciudad, del peligroso delincuente Francisco Joaquín Granado Tau.

El 14 del corriente, cuando se hallaba en la sala de infecto-contagiosos del nosocomio, con custodia policial, irrumpió en el lugar un grupo fuertemente armdo, integrado por seis hombres y dos mujeres que redujeron a los policías y luego sacaron a Granado Taudel establecimiento, fugándose en dos automóviles.

De acuerdo con las investigaciones realizadas por la policía y los datos aportados por el personal hospitalario que fue testigo de la espectacular fuga, se comprobó que participaron de la operación delictiva la concubina de Granado Tau, Viviana Antonia Reinoso, de 23 años, con frondoso prontuario policial por "mechera" y Raúl Horacio Gómez Florido, de 25 años, también con numerosos antecedentes

ANGELELLI: 'LA VERDAD'

LA RIOJA, 23 (De nuestro corresponsal).— Monseñor **Bernardo Witte** estimó que es necesario un esfuerzo **"de los abogados y del mismo gobierno"** para **"aclarar la muerte de monseñor Enrique Angelelli" y saber "si es o no un accidente, queremos la verdad como tantas veces lo hemos subrayado"**, dijo.

El obispo riojano formuló estas apreciaciones en una entrevista que concedió al matutino **"El Independiente"** para reseñar aspectos de los diversos asuntos tratados durante una reunión del Consejo Presbiterial **"el senado de la iglesia riojana"** celebrada el martes pasado

Monseñor **Witte** reveló que en la reunión se consideró como **"muy importante"** conocer la verdad sobre la muerte de monseñor **Angelelli** y de un laico conocido con el nombre de **Wenceslao**, así como también de dos sacerdotes que pertenecían a la parroquia de Chamical, por lo que insistió en **"pedir, rogar a todas las personas que tengan conocimiento de algo que pueda ayudar a esclarecer y descubrir la verdad, que por favor, por justicia, por amor a la verdad y a La Rioja nos ayuden y se presenten, aunque sea mediante nota".**

El monseñor Witte, estimó que "en este momento democrático que vive el país, es cuando más debemos aferrarnos a la verdad de las cosas y la muerte de varios clérigos deben ocupar un aspecto fundamental de nuestros objetivos".

BENEFICIESE!

FABRICA DE PILETAS

GARANTIA: 3 AÑOS

Piletas de cobertura plástica con armazón de acero zincado y esquineros de alta seguridad. TEJIDO RECUBIERTO DE ALPARGATAS

1,40 x 1,00 x 0,40 ... $a 899

2,06 x 1,50 x 0,50 ... $a 1.299

2,60 x 1,60 x 0,65 ... $a 1.799

PRECIO FINAL

PAGO: HASTA 2 CUOTAS

CALIDAD Y RESPONSABILIDAD

- Flores: Av. Juan B. Alberdi 3001 - Tel. 611-3474 - Capital
- Abasto: Corrientes 3028 - Tel. 86-2706 - Capital
- V. Devoto: Alvarez Jonte 4753 - Tel. 566-0392 - Capital
- Paternal: Av. San Martín 3510 - Tel. 59-8117 - Capital
- San Justo: Av. Provincias Unidas 4708 - Prov. Bs. As.
- Once: Lavalle 2800 (Esq. Ecuador) - Capital
- V. Maipú: Estrada y Alvear - San Martín - Prov. Bs. As.
- Floresta: José Bonifacio 4043 - Tel. 67-0821 - Capital
- San Cristóbal: Jujuy 1168 - Capital
- Pompeya: Centenera 3536 - Capital
- Morón: Av. Vergara 627 - Prov. Bs. As.

Abierto: Lunes a Sábados 8 a 20 hs. Domingos hasta las 12

TV COLOR

Ctdo. $a 8.500.-

Téngalo en 48 Cuotas fijas de:

$a 400.-

int. a venc. 60% t/financ. $a 19.200.-

LAVALLE y ALEM

Galería Alem Loc. 8

QUILMES Este (3 c. Estac.)

CONTROLAN ESCAPE DE GAS

RIO GALLEGOS, 23 (De nuestro corresponsal).— Quedó superada la situación de descontrol creada hace dos meses en un pozo de gas de la empresa Yacimientos Petrolíferos Fiscales, ubicado en la zona de Cerro Redondo en proximidades de la frontera con Chile, a unos 90 kilómetros de esta Capital e identificado como "Cóndor 9".

El pozo había quedado fuera de control y con muy importantes pérdidas de gas en el mes de octubre pasado, y hasta el momento la situación no había podido ser solucionada.

Finalmente, personal especializado de la empresa "Servoil" llegó a esta ciudad procedente de Salta y con un sofisticado equipamiento para este tipo de emergencia.

Tendrá Prioridad la Investigación Sobre los Derechos Humanos

SE ESCLARECERAN ILICITOS

Los Militares Deberán ser Juzgados por Civiles

El gobierno dispondría la derogación de la instancia militar para juzgar los delitos comunes cometidos por miembros de las Fuerzas Armadas, anunció ayer una alta fuente del Ministerio del Interior, que, por otra parte, indicó que el 70 por ciento de la población carcelaria del país **"no tiene condena y está con prisión preventiva"**.

La fuente precisó que el juzgamiento de las tres primeras Juntas del Proceso por la Justicia Militar **—dispuesto por el Poder Ejecutivo—** no fue una instancia **"elegida por este gobierno caprichosamente, sino que parte de la legalidad heredada"**.

Con respecto a los detenidos sin condena y con prisión preventiva, el vocero subrayó que se trata de una **"situación totalmente irregular que se va a modificar"**.

La fuente, que pidió no ser identificada, dijo que el Ministerio del Interior se encuentra abocado a la tarea de **"armar las estructuras políticas y los canales de comunicación"**, para dar respuesta —entre otros asuntos— al tema **"prioritario de los derechos humanos"**.

Respecto a este problema, admitió que **"hubo dudas y aprehensiones de organizaciones de derechos humanos"**, pero señaló que esas objeciones **"no alcanzaron a anular el panorama para que se llegue a buen puerto en el propósito de esclarecer los hechos"**.

El portavoz subrayó que **"no se ajusta a la verdad cuando se afirma que los militares van a ser juzgados por sus pares"**.

"En última instancia será la justicia civil", la encargada de **"decir la última palabra, ya que va a quedar expedito el camino para llegar a ella"**, acotó.

En ese sentido, explicó que los decretos de iniciación de juicios sumarios contra las tres primeras Juntas del Proceso Militar **"son para hacer punta"**.

Reiteró que **"los que han adoptado la metodología aberrante son los responsables directos"** de la represión durante la llamada guerra sucia.

La fuente señaló que el actual gobierno no eligió **"caprichosamente"** la instancia militar para juzgar a las tres primeras Juntas, sino que **"fue parte de la legalidad heredada"**.

"Los tribunales militares no son los competentes para juzgar los delitos comunes, sino la Justicia militar. El gobierno va a proponer derogar la instancia militar en el futuro", enfatizó.

Dijo que no negaba que pueda haber desaparecidos con vida y **"de allí la tarea que tiene la Comisión creada por el Poder Ejecutivo, que tiene todas las facultades para investigar"**.

Agregó que **"lo que más preocupa es la cuestión de los niños desaparecidos"** y señaló en tal sentido, que **"se ordenó una exhaustiva investigación administrativa sobre la adopción y tenencia realizadas en los últimos períodos"**.

Indicó, por otra parte, que la reestructuración de la Policía Federal **"tiende a crear nuevos hábitos y nuevos métodos"** y enfatizó que **"la policía no va a encontrar el apoyo oficial para este tipo de cosas"**, al aludir a los incidentes registrados el lunes pasado en la Plaza de la República.

En cuanto a la orden de detención del ex gobernador de Buenos Aires, **Oscar Bidegain**, aclaró que **"no tiene un proceso abierto que justifique su detención"** y dijo desconocer las razones por las cuales se dictó esa medida.

DESAGRADO POR VERSION DE CARGOS EN EJERCITO

Causó sorpresa e indignación en el Ministerio de Defensa, la interpretación que algunas publicaciones dieron al discurso pronunciado por el nuevo jefe de Estado Mayor del Ejército, general **Jorge Arguindegui**, en el acto de su asunción al cargo.

Las mismas fuentes de esa cartera indicaron que también provocó desagrado la publicación de una supuesta lista de comandantes de distintas áreas del Ejército, por cuanto el tema es motivo de análisis entre el ministro **Raúl Borrás** y **Arguindegui**, y todavía no se aprobó la nómina de generales que ocuparán los más altos cargos.

Precisamente anteanoche, pasadas las 22, **Borrás** mantuvo en su despacho una reunión con el jefe de Estado Mayor del Ejército, en la que se analizó el tema de la cobertura de los comandos de los cuerpos de Ejército, la subjefatura del Estado Mayor, la Subsecretaría de la fuerza y la titularidad de Fabricaciones Militares.

Sobre esta última designación se supo que la intención del ministro **Borrás** es mantener **"siempre que reglamentariamente sea posible"** al general **Juan Carlos Alemanzor** como titular del complejo fabril del Ejército.

Alemanzor es más antiguo que **Arguindegui**, y al ocupar la jefatura del Estado Mayor del Ejército un oficial de menor antigüedad, debería pasar a retiro.

PIDEN MAS PERSONAL PARA JUZGAR A RESPONSABLES DE GUERRA DEL SUR

La designación de abogados auditores y personal administrativo, pidió el Consejo Supremo de las Fuerzas Armadas al Ministerio de Defensa "para hacer frente a las tareas derivadas del sumario instruido, como consecuencia de la guerra de las Malvinas".

En un segundo párrafo de la nota, se expresa el deseo del Consejo Supremo de las Fuerzas Armadas de participar en el futuro de otro tipo de tareas, como podrían ser, el sumario por las responsabilidades que se deriven hacia el personal militar por la represión antisubversiva y la actuación de las sucesivas juntas de gobierno desde 1976 a la fecha.

En fuentes del mismo Consejo, trascendió que se tomó declaración entre el miércoles a la tarde y ayer, a altos jefes retirados, entre ellos al general Miguel Mallea Gil, quien durante el conflicto de Malvinas se desempeñaba como agregado militar de nuestro país en los Estados Unidos.

También declaró ante el Consejo Supremo, cuyo titular es el brigadier Luis María Fages, el ex titular de la Secretaría de Información del Estado (SIDE) general Carlos Martínez, el ex jefe del Estado Mayor del Ejército, general Edgardo Calvi, y el brigadier José María Insúa, en ese entonces, segundo jefe del Estado Mayor de la Fuerza Aérea. A última hora de ayer prestó declaración el ex secretario de Información Pública, Rodolfo Baltiérrez.

PROHIBEN A SUAREZ MASON Y A MINICUCCI ABANDONAR EL PAIS

Los generales **Guillermo Suárez Mason** y **Federico Minicucci**, quienes en la víspera fueron interrogados durante cinco horas por el juez Federal Luis Angel Córdoba en relación con la desaparición del ex empleado del Instituto Nacional de Tecnología Industrial, **Alfredo Giorgi, no podrán, por decisión del magistrado, abandonar el territorio nacional, ya que se hallan en dicha causa en calidad de imputados, aunque no procesados.**

El juez dijo a los representantes de la prensa, al ser consultado al respecto, que el tiempo que se prolongará el período de instrucción de esa causa "es imprevisible y se supedita a los elementos probatorios que se vayan agregando". Pero aseguró que en la causa, abierta en 1978, "estamos avanzando cada vez más".

Tanto Suárez Mason como Minicucci estuvieron asistidos, durante la indagatoria, por el abogado Sergio A. Manutian, quien ejerce la misma función en defensa del ex comandante en jefe del Ejército, teniente general Cristino Nicolaides.

Corresponde señalar que durante el interrogatorio, Suárez Mason afirmó que desconocía totalmente todo lo relacionado con el "Caso Giorgi", mientras que Minicucci dijo que sólo lo conocía "a través de lo publicado por los diarios".

● SU ACCIONAR

Minicucci expresó que durante la acción contra los elementos subversivos, él estuvo a cargo de unidades dispersas de la provincia de Buenos Aires y del conurbano bonaerense.

El abogado Marcelo Parrilli, quien patrocina al querellante Osvaldo Giorgi, padre del empleado desaparecido, señaló que Suárez Mason admitió ante el juez que muchas de las detenciones de personas durante la lucha antisubversiva, "no han sido aclaradas". Suárez Mason, asimismo, expresó tener conocimiento de detenciones realizadas cuando tomaba conocimiento de los hechos la Junta Militar o el Poder Ejecutivo. Pero negó que en el ámbito de su jurisdicción —el primer Cuerpo de Ejército— haya habido detenidos que "desaparecieron".

También dijo no conocer el campo clandestino de detención "Olimpo", aunque no negó expresamente su existencia, al decir al juez que allí no operaban fuerzas militares.

NEUQUEN TAMBIEN INVESTIGARA

NEUQUEN, 23 (De nuestro corresponsal).— Las delegaciones Neuquén de la Asamblea Permanente por los Derechos Humanos (APDH) y la Comisión de Familiares de Detenidos Desaparecidos por Razones Políticas y Gremiales informaron que se encuentran abocadas a la recolección de firmas para avalar la creación de una comisión investigadora legislativa de esta provincia.

Tras indicar que la misma estará formada por legisladores del Movimiento Popular Neuquino y del Justicialismo, expresa que el nucleamiento tendrá como tarea central investigar y juzgar "la política represiva.

SE EXHUMARON LOS CADAVERES DE "NN" HALLADOS EN 2 CEMENTERIOS

Los jueces que intervienen en las causas por el hallazgo de tumbas "NN" en los cementerios bonaerenses de Vicente López y Moreno, ordenaron la exhumación de los cadáveres, tarea que comenzó a cumplirse en el transcurso de esta mañana.

Se conocen entonces nuevos detalles en torno al hallazgo de por lo menos 30 cadáveres que fueran inhumados sin la correspondiente identificación ni cumplimiento de los trámites de control en los mencionados cementerios, tal como informara CRONICA en la 6ª edición de ayer. Los cadáveres fueron localizados hace unos 15 días como consecuencia de dos denuncias simultáneas presentadas ante las autoridades competentes. Sobre el particular, el intendente de Vicente López, Jorge Alberto Sabattini presentó documentación probatoria de la existencia de once tumbas de personas no identificadas "NN", ocho de las cuales habrían sido sepultadas el 31 de diciembre de 1976 por orden del entonces jefe de la comisaría tercera de Munro, comisario Walter Parodi, quien solicitaba a las autoridades del cementerio de Vicente López la inhumación de ocho cuerpos, pertenecientes a cinco hombres y tres mujeres muertos en un enfrentamiento. Trece días después se solicitaba la inhumación en una fosa común de un hombre y dos mujeres que presentaban heridas de bala.

Concomitantemente a estas denuncias, una comisión de diputados radicales y justicialistas comprobó que cerca de 23 personas, entre ellas siete niños, habían sido enterrados clandestinamente en el cementerio local hacia fines de marzo de 1976 en un operativo llevado adelante por fuerzas de seguridad y por orden del personal militar dependiente del Comando Operacional del I Cuerpo del Ejército con asiento en Palermo.

Según pudo saberse, los cuerpos fueron llevados en un camión de la Fuerza Aérea y arrastrados con sogas, tras lo cual se los enterró en una fosa común.

El juez inspecciona un cementerio de cadáveres "NN"

EL 'MARIHUANA PARTY' FUE UNA 'PROVOCACION'

Funcionarios del gobierno atribuyeron a una **"provocación perfectamente orquestada"** el origen de los incidentes ocurridos el lunes pasado en la Plaza de la República de esta Capital, donde policías reprimieron violentamente a personas que manifestaban en favor de la drogadicción.

Consultada una alta fuente sobre las causas de esos sucesos, voceros precisaron que **"allí hubo una agresión a la policía, de parte de un pequeño grupo de gente muy bien entrenada"** que también **"tuvo participación en los incidentes producidos el fin de semana pasado en las canchas de fútbol.**

La fuente puso de relieve que en el caso de lo ocurrido en la Plaza de la República, **"la policía demostró falta de inteligencia, al hacerle el juego a los provocadores"**, ya que **"tendrían que haber evaluado bien lo que estaba ocurriendo y tratar de achicar las consecuencias de la manifestación, en vez de extenderlas, como lo hicieron"**.

Destaca que la reestructuración en la Policía Federal, que se está analizando y que se pondrá en marcha próximamente, buscará, entre otras cosas, entrenar al personal de las Fuerzas de Seguridad para que actúe según **"formas modernas, en base a un buen sistema de información y de inteligencia que le permita detectar"** si existe una provocación premeditada.

Indicó además que la policía debe **"prevenir, antes de reprimir, o si se ve en la necesidad de reprimir por una agresión, entonces tiene que cuidarse de hacerlo proporcionadamente"**.

SAGUIER: 718 DESPEDIDOS

Confirmó Cesantías en la Municipalidad

El intendente municipal de la Ciudad de Buenos Aires, **Julio César Saguier**, confirmó ayer, en conferencia de prensa, que se aprobó el proyecto de ordenanza **por el cual se aplica el 82 por ciento en las jubilaciones del personal** y le hizo saber asimismo **que se ha dispuesto dejar sin efecto la incorporación de 718 personas a la comuna metropolitana durante los doce meses anteriores a la actual gestión, aún cuando aclaró que se ocupará en examinar personalmente el legajo de cada una de ellas y que solo quedarán al margen de la administración municipal los "ingresados por la ventana", que en su mayoría se desempeñan como jefes.**

En ese sentido, dijo el intendente, se tomarán medidas de racionalización administrativa sin afectar a los agentes municipales que revistan como contratados desde hace muchos años y que fueron designados a lo largo del último año, pues a estos no solamente se les renovará el contrato el 31 del corriente sino que, además, serán declarados efectivos dentro de la mayor brevedad posible. Al respecto, añadió que se evitará contar con personal contratado en el plantel municipal y que, por otra parte, se analizará en particular el caso de los agentes declarados prescindibles durante la gestión del intendente Osvaldo Cacciatore y que con posterioridad pudieron reingresar a la comuna.

El jefe de la comuna puso énfasis especial al indicar que no se afectará tampoco al personal de carrera, y que el problema de la limitación de funciones de los directores generales no es exclusivamente comunal sino que está planteado en el orden nacional. La nueva gestión municipal, expresó, estará signada por una absoluta austeridad, y como parte de ella se han suprimido ya cargos de directores generales y de secretarios. Asimismo, se ha dispuesto prescindir de una buena cantidad de automotores que estaban a disposición de aquellos, y en cuanto a los 14 automóviles para el servicio del propio intendente municipal, quedarán para esos fines solamente 3. Por último, hizo notar que se ha suprimido también el personal dedicado a las tareas de seguridad.

● HOSPITALES: SIN ARANCELES

El Concejo Deliberante metropolitano derogó el pago de aranceles en los hospitales municipales, el proyecto de ordenanza deberá ser refrendado por el intendente Julio César Saguier.

La disposición fue adoptada por considerarse el pago por la atención de salud "como una medida irritante y de verdadera injusticia social, ya que la misma estaba dirigida a procurar mayores ingresos a las rentas del municipio".

La ordenanza que fue aprobada por los 56 concejales presentes en sesión extraordinaria, fue aprobada sin perjuicio de mantener el sistema de prestaciones mediante convenios celebrados con obras sociales y otras instituciones.

También se justificó la medida señalándose que los aranceles "configuran una modalidad discriminatoria que atenta contra la dignidad del ser humano".

CUMPLIREMOS LO PROMETIDO

El jefe de la bancada de concejales radicales de esta ciudad, **José Canata**, negó ayer que vayan a quedar cesantes 6.000 empleados municipales y señaló que no se les renovará el contrato a 500 trabajadores de la Comuna **"porque no avalaremos los nombramientos que se hicieron con la intención de lanzar un partido político desde la intendencia".**

"Nosotros cumpliremos con los hechos todo lo prometido en la campaña preelectoral, en el sentido de no confirmar en sus cargos a quienes ingresaron a la municipalidad a partir del 1° de octubre de 1982, con la apertura de las afiliaciones, a cambio de fichas para el partido Línea Popular impulsado por el ex intendente, Del Cioppo y Vitolo".

Canata, ofreció ayer una conferencia de prensa en la sede del Concejo Deliberante **para aclarar aspectos del decreto 33/82 que fueron malentendidos".**

En tal sentido, expresó que **"no hay 6.000 cesantes, no se les ha renovado el contrato a 500 empleados de la comuna, entre los que se hallan 70 jefes, y se les limitaron las funciones a unos 300 funcionarios que podrán seguir trabajando con una disminución mínima en sus haberes".**

GRASA HARA SUBIR LA LECHE

En 69,15 pesos argentinos por kilogramo fue fijado el precio de la grasa butirométrica correspondiente a la producción básica entregada por el productor tambero, que regirá desde el 1° al 31 de enero próximo, según fue acordado entre los tamberos e industriales lecheros reunidos en la Secretaría de Agricultura y Ganadería.

El valor apuntado corresponde a la grasa butirométrica puesta en tranquera de tambo y para cualquier destino, con más las bonificaciones legales y vigentes.

La vigencia del precio queda condicionado a que el sector industrial cuente con las autorizaciones necesarias de la Secretaría de Comercio para el traslado del mayor costo a sus productores finales.

También se estableció que para los meses subsiguientes se continuará con este sistema de fijación de precios, aclarándose que el convenio podrá ser denunciado con 15 días de anticipación por cualquiera de las partes cuando causas económicas, sociales o políticas hagan imposible su cumplimiento.

NO CONGELARAN ALQUILERES Y SE CONSTRUIRAN MAS VIVIENDAS

El secretario de Vivienda y Ordenamiento Ambiental, arquitecto **José Luis Bacigalupo**, tras entrevistar al presidente de la Nación Raúl Alfonsín, **descartó terminántemente la posibilidad de un congelamiento del precio de los alquileres**, a la vez que anunció el cumplimiento de planes que comprenden un incremento en la construcción de unidades.

Con relación al primer tema comentó que "existe un importante número de viviendas sin alquilar, que preocupa a las autoridades, puesto que su vuelco al mercado puede contribuir marcadamente a solucionar el problema habitacional".

Bacigalupo, que concurrió ayer a la audiencia acompañado por el subsecretario de Vivienda, ingeniero Edgardo Slemenos, y que formuló declaraciones al término de la reunión de más de una hora con el jefe de Estado, informó que se ha formado una comisión para estudiar el tema de las locaciones urbanas, a fin de adoptar medidas de corrección que eviten la incertidumbre que existe.

Informó que habían expuesto al doctor Alfonsín el trabajo realizado hasta la fecha, al que calificó de "ordenamiento", teniendo como base los planes ya existentes y que se continuarán a fin de no paralizar su desarrollo.

Dijo luego que los planes para el futuro se dividen en dos tiempos. Uno inmediato, que se aplicará en 1984, y el otro que comprende el período 1984-89.

APROBARON REINCORPORACION DE COMUNALES PRESCINDIBLES

El **Concejo Deliberante** aprobó anoche el proyecto de ordenanza por el cual **"se dispone la reincorporación de los agentes municipales declarados prescindibles o cesantes por causas gremiales, políticas y/o ideológicas a partir del 24 de marzo de 1976 hasta el 9 de diciembre de 1983".**

Quedan excluidos del beneficio quienes **"hubieran percibido o le correspondiera percibir indemnización por resolución judicial firme y los agentes que hubieran obtenido la jubilación en cualquier régimen previsional".**

El proyecto también señala que **"a los agentes que fueran reincorporados a la administración municipal se le computará como servicios prestados, a los efectos previsionales, el período comprendido entre la fecha de prescindibilidad o cesantía y su efectiva reincorporación a la misma".**

La solicitud que formule el agente de reincorporación **"en los términos de la presente, importará la renuncia a la percepción de suma alguna por salarios caídos o resarcimiento de cualquier otra naturaleza por el período durante el cual el agente no hubiera prestado servicios en el orden municipal".**

La iniciativa establece además, que el **"derecho a la percepción de haberes comenzará a regir en la fecha de la efectiva reincorporación".**

El proyecto fue aprobado por la unanimidad de los 56 concejales.

CUMPLI GESTION CON EXITO DIJO TITULAR DEL CENTRAL

El presidente del Banco Central, **Enrique García Vázquez**, admitió ayer a su regreso a la Argentina que el monto de los créditos que se están negociando con la banca internacional asciende a los 800 millones de dólares y anticipó que el gobierno radical pretende **"una reestructuración total de la deuda externa, hacia el 30 de junio"** próximo.

García Vázquez hizo estos anuncios al arribar a Ezeiza procedente de Estados Unidos, donde durante cuatro días realizó gestiones ante organismos internacionales para analizar la evolución de las tratativas referentes a la deuda externa argentina.

Asimismo, el titular del BCRA anunció que a mediados de febrero arribará a esta Capital el presidente del Banco Interamericano de Desarrollo, **Julio Ortiz Mena**, y en julio hará lo propio el titular del Banco Mundial, **David Clauzen**, con quienes se continuará con las tratativas ya iniciadas.

El funcionario, en declaraciones a la prensa, aseguró que **"las gestiones emprendidas se cumplieron con todo éxito"** y recordó que **"el propósito fundamental del viaje fue acelerar una serie de despachos y créditos que estaban lógicamente paralizados, porque el nuevo gobierno no había dado a conocer su opinión expresa sobre el tema".**

Añadió que **"el monto de esos créditos que recibirá la Argentina es de difícil determinación, pero en conjunto puede llegar a significar unos 800 millones de dólares".**

TENGA SU
TV COLOR
Ctdo. $a 8.500.-
Compralo en 48 Cuotas
fijas de: $a 400.-
int. a venc. 60% t/financ. $a 19.200.-
Sarmiento y Martinez de Hoz
Edificio Alianza Loc. 8
SAN MIGUEL (1 Cdra. Plaza)

DIRECTORES DE BANCO PROVINCIA

LA PLATA, 23 (De nuestro corresponsal).— El ministro de Economía bonaerense **Roberto Tomasini**, puso hoy en funciones al nuevo directorio del Banco de Buenos Aires, que será presidido por el economista **Aldo Ferrer**.

El acto celebrado en la casa matriz de la institución contó con la presencia del gobernador **Alajandro Armendáriz**.

El ingeniero **Tomasini** anunció que en el primer semestre de 1984 se dará a conocer el plan cuatrienal de gobierno.

EL SEÑOR SERAFIN VILARDO Y SU ESTUDIO DE ASESORAMIENTO INTEGRAL INMOBILIARIO, SE ADHIERE A LA LISTA RENOVACION Y APROVECHA PARA SALUDAR CON MOTIVO DE LAS FIESTAS DE FIN DE AÑO A SU CLIENTELA, AMIGOS Y COMERCIANTES, INDUSTRIALES Y PROVEEDORES DEL SUR DEL GRAN BUENOS AIRES.

BUENOS AIRES, DICIEMBRE 1983.

Cámara de Comercio e Industria de Lomas de Zamora

LISTA RENOVACION

PRESENTA AL PUEBLO DE LOMAS DE ZAMORA SUS CANDIDATOS PARA LA INMINENTE RENOVACION DE LA JUNTA DIRECTIVA

PRESIDENTE
Ing. VICTOR DVOSKIN
(INDUSTRIAS VULGOM S.A.)

SECRETARIO
Señor NORBERTO INSUA
(LIBRERIA ANMARI)

TRIBUNAL DE HONOR
Sr. VICENTE LIZARRALDE
Sr. ANTONIO MONGIELLO
Sr. ELIAS MUGRABI
Sr. FRANCISCO CAMPOS

ADEMAS INTEGRAN LA LISTA:

Cont. León Marabito (EST.PROFESIONAL)
Sr.José Luis Zito (AEROLOM I.C.)
Sr. Eugenio Martínez (SEDERIA BIARRITZ)
Sr. Alejandro López (CONOSUR S.A.)
Sr. Guillermo Ginart (FRAVEGA S.A.)
Sr. Leonel Villar (GOMALON)
Sr. Omar Villarreal (CASA APOLO)
Sr. Rafael Tricarico (MODAS ANTOINETTE)
Sr. Julio Massara (TORLAMA S.R.L.)
Sr. Franco Cavallin (CAVALLIN S.R.L.)
Sr. Vicente Fontao (FONTAO HNOS.)
Sr. Francisco De Elía (MIGAL S.R.L.)
Sr. Luis Troitiño (COMERCIANTE)
Sr. Daniel Chiarenza (ARMANDO LENTO)

PARQUE SIN DIVERSIONES

Trabajadores de Interama Reclaman a la Comuna

Unos 600 trabajadores del Parque Interama SA se concentraron esta mañana a las 10 frente a la Municipalidad de la Ciudad de Buenos Aires en demanda "de justas reivindicaciones y la conservación de la fuente de trabajo", según manifestaron.

Una hora antes habían partido precisamente desde el llamado jardín zoofitogeográfico y dijeron a CRONICA que "se solicitará una vez más a las autoridades de la comuna (que harán funcionar nuevamente Interama a partir del 1º de enero) que los trabajadores reclamamos solo por nuestros derechos".

El conflicto gremial se suscitó, luego de la clausura del parque, una semana atrás. En ese momento se anunció que en menos de un mes se reabriría controlado por la Intendencia Municipal. "Pero —dicen los trabajadores— lo curioso es que no quieren respetar nuestra antigüedad. Es decir, pretenden hacernos firmar un contrato en el cual figura que si un día se les ocurre prescindir de nuestros servicios, tenemos que acatar la medida e irnos sin un peso".

"Nosotros reclamamos —agregaron— que se reconozca nuestra antigüedad por sobre todo. Esto posibilitaría el cobro de una indemnización, como marca la ley, en caso de cesantías".

Los empleados protestantes llevaban carteles con leyendas tales como "por un contrato justo" y "queremos nuestros derechos", en el momento de arribar a la sede comunal de avenida de Mayo.

Aparentemente, todo hace suponer que en muy poco tiempo se reabrirá Interama. Las autoridades del municipio expresaron que hay que esperar necesariamente que la Administración Nacional de Aduanas levante la interdicción que pesa sobre las instalaciones y que, posteriormente el Consejo Deliberante apruebe el proyecto de ordenanza correspondiente.

● LA CLAUSURA

El tema pendiente de Aduanas, data de octubre pasado, cuando se clausuró el parque a raíz de la falta de pago de los derechos de importación de los juegos que funcionaban allí, suma que en ese momento ascendía a 65 millones de pesos.

● EXPLOTACION

Se sabe además que, a pesar de que no se planificó concretamente de qué manera se efectuará la reapertura, la municipalidad lo explotará hasta que se decida una definitiva solución.

Por ahora, los obreros y empleados del paralizado parque aguardan una solución pronta. Están clamando por un derecho inalienable "que debemos resguardar antes que todo", apuntaron finalmente. "La lucha nuestra es la de preservar la fuente de trabajo. En un gobierno democrático tenemos el derecho de exigir que nos respeten".

ROBARON SUELDOS AL PERSONAL DE CANAL 2

LA PLATA, 23 (De nuestro corresponsal).— Varios sujetos interceptaron al camión pagador del Canal 2 de televisión de esta capital, sustrayendo a su conductor la suma de 560.000 pesos argentinos, con los que debía pagarse al personal de la emisora; material técnico y una teleimpresora de la agencia de Noticias Télam.

Así lo confirmaron hoy autoridades del Canal, señalando que el hecho se registró en la tarde de ayer, cuando el vehículo donde se transportaba el dinero y el material mencionado, a cargo de un chofer de apellido Santillán, se dirigía por un camino de tierra, a la planta transmisora de la empresa televisiva, ubicada en Florencio Varela.

En esas circunstancias, una piedra destruyó el parabrisas de la camioneta —marca Peugeot— por lo cual el conductor debió realizar una brusca maniobra para detenerse finalmente en una zanja.

Inmediatamente después varios sujetos aparecieron de los alrededores y armas en mano amenazaron a Santillán y lo obligaron a entregar el dinero que transportaba, 560.000 pesos argentinos, con lo que debía pagar los sueldos al personal de la planta transmisora de Florencio Varela y al de los estudios ubicados en la calle 36, entre 2 y 3 de La Plata.

Una vez que tuvieron el dinero en su poder, los malvivientes —aparentemente eran cuatro jóvenes— golpearon al chofer y uno de ellos se encargó de bajar del furgón de la camioneta distinto material técnico que se transportaba hacia Florencio Varela y una teleimpresora propiedad de la agencia de noticias Télam, que estaba destinada a los estudios del Canal, en La Plata.

CONJUNTO HALCON CONTRA "PIRATA"

El grupo musical uruguayo "Halcón" —actualmente uno de los más promocionados en ese país— se negó a realizar una serie de espectáculos, debido a que el productor inglés que los había contratado "sugirió" que eliminaran del repertorio un tema que hace referencia a la Argentina, informó el representante del conjunto, Raúl Vallarino.

"Halcón" es una formación musical, compuesta por adolescentes, similar a "Menudo" y otros conjuntos de ese tipo que han surgido en los últimos tiempos.

El tema cuestionado se llama "Corrientes y la 9" en alusión al cruce de avenidas que simboliza a Buenos Aires, e iba a ser presentado en esta capital por el grupo.

Luego de una actuación en el Cilindro Municipal de Montevideo —que reunió a más de 10.000 personas— el contratista británico ofreció a Vallarino una gira latinoamericana que excluya a la Argentina.

TIMERMAN ACUSA Y VUELVE

"Camps es el Responsable del Secuestro y Asesinato de dos Periodistas"

El ex director del diario "La Opinión", Jacobo Timerman, anunció hoy que "en algún momento a fines de marzo o abril" regresará a la Argentina desde Nueva York, donde reside desde hace tres años luego de ser expulsado del país por el último gobierno militar que lo había incluido en las actas de responsabilidad institucional, además de relacionarlo con la subversión.

Timerman formuló el anuncio en una comunicación telefónica con un programa radial en cuyo transcurso acusó al ex jefe de la Policía de la Provincia de Buenos Aires, general (RE) Ramón Camps, de ser el responsable del secuestro y casi seguro asesinato de los periodistas Rafael Perrota y Edgardo Sajón. El ex director de "La Opinión" dijo que Camps es un "asesino lunático, paranoico, absurdo, fuera de esta época y al que toda la comunidad argentina debería condenar".

"Es un criminal —dijo Timerman de Camps— lo he comprobado en carne propia, me torturó, me golpeó, me aplastó la cara contra la pared, se negaba a darme agua, se negaba a dejarme ir al baño, me humilló, me martirizó de todas las maneras posibles".

Sostuvo Timerman que "dos periodistas estuvieron presos en una carcel clandestina en la que estuve yo de jurisdicción provincial" y agregó que "uno de ellos fue Rafael Perrota (ex director del diario "El Cronista Comercial"), a quien vi personalmente y fue golpeado, muy torturado, hasta que se lo llevaron para asesinarlo y hacerlo desaparecer".

Señaló a continuación que "al otro no lo vi, pero uno de los que estuvieron presos ahí lo escuchó, fue Edgardo Sajón" ex secretario de Prensa y Difusión durante la presidencia del general Lanusse.

Sostuvo Timerman que "todos los periodistas de la Argentina deberían exigirle a Camps cada vez que es entrevistado, que revele que ha ocurrido con esos dos colegas, y denunciarlo como lo que es, un asesino".

Anunció Timerman que "Yo iré a Buenos Aires, cuando vaya a presentarme ante la Justicia para reclamar "los bienes que fueron confiscados por la Comisión Nacional de Recuperación Patrimonial (CONAREPA), incluido el diario "La Opinión".

Consultado sobre la fecha en que se producirá su regreso, Timerman comentó que "depende un poco de la actitudes del gobierno en cuanto a las actas institucionales" y señaló que "mis abogados y contadores están preparando la presentación". "En algún momento de fines de marzo o abril tendré que ir para estar presente cuando se formule esta requisitoria", precisó.

DRAMA DE DESALOJADOS EN MAR DEL PLATA

MAR DEL PLATA, 23 (De nuestro corresponsal).— Un total de 18 familias desalojadas de un inmueble próximo al sector céntrico de esta ciudad, logró reubicarse provisoriamente, en dos escuelas municipales, luego de rápidas gestiones efectuadas por concejales del radicalismo.

El hecho —que pudo convertirse en un drama para más de cincuenta personas, entre mujeres, niños y trabajadores— se registró en el edificio ubicado en la calle 25 de Mayo 3665, propiedad de una sociedad de médicos, que una vez que trasladaron sus consultorios, dejaron la vivienda para alquilar.

Según testimonios de los vecinos, el alquiler fue tomado por un individuo identificado como Héctor Edén, argentino de 53 años.

Edén, para sacar dinero en provecho propio, logró subalquilar dicha propiedad, en forma de parcelas. Fue así que sus inquilinos pagaron puntualmente 450 pesos por mes, incluso los gastos de energía.

SOLICITADA

sindicato único de la publicidad

A LOS TRABAJADORES PUBLICITARIOS

La Comisión Directiva del **SINDICATO UNICO DE LA PUBLICIDAD**, hace saber al gremio, al conjunto del movimiento obrero y a la opinión pública, la recuperación de nuestra organización sindical para los trabajadores.

La Corte Suprema de Justicia de la Nación y la Cámara Nacional de Apelaciones del Trabajo, han declarado la ilegitimidad de la intervención militar iniciada en Diciembre de 1981 y sus sucesores. En consecuencia, y como fruto de esos mandatos judiciales, el 15 de Diciembre de 1983 fue repuesta en sus funciones esta Comisión Directiva por haber sido declarada la representante legítima de los trabajadores publicitarios.

Esta reconquista del gremio para los trabajadores permitirá en el futuro inmediato la elección verdaderamente democrática de sus nuevas autoridades.

Invitamos a los afiliados y demás trabajadores publicitarios a concurrir a nuestra casa de Cangallo 2385 a informarse en forma documentada y detallada del profundo significado que tiene la recuperación del gremio en esta hora democrática.

Carlos R. CABRERA
SECRETARIO GENERAL

Guillermo ROMERO
SECRETARIO DE ACTAS

COMISION DIRECTIVA SINDICATO UNICO DE LA PUBLICIDAD.

PLANA MAYOR DE POLICIA TUCUMANA, "EN COMISION"

SAN MIGUEL DE TUCUMAN, 23 (De nuestro corresponsal).— El gobernador Fernando Riera declaró hoy "en comisión" a la totalidad de la plana mayor de la policía provincial y dispuso una serie de cambios en las jefaturas de las unidades regionales

Los oficiales declarados en comisión quedaron sin mando de tropa y a disposición del jefe de la Institución, comisario mayor (RE) Julio Ramón Albarracín.

El comisario mayor Noé Medida fue designado como subjefe de la policía por sobre 6 oficiales que tenían mayor antigüedad.

Los oficiales superiores declarados en comisión son los comisarios generales Luis Fabián Rodríguez Quiroga, que estaba a cargo de la unidad regional Capital, Alberto Donato Ponce, de la Oeste, Luciano Antonio Rodríguez, de la Sur, Carlos Teobaldo Farías, de la Norte; y Juan de la Cruz Giménez y José Isidro Toledo, quienes integraban el Estado Mayor de la institución.

Sin embargo, todavía no se habría tomado ninguna decisión respecto del ex subjefe policial Angel Miguel Lazarte, quien según trascendidos, pasaría a revistar como asesor de Albarracín.

Por su parte, también quedó sin destino determinado el ex jefe de la Escuela de la Policía tucumana, Leonardo Juárez.

MILAN: 4 MUERTOS EN GRAVE ATENTADO

MILAN, 23 (ANSA).— La explosión de una garrafa de gas en un restaurante en Milán provocó hoy cuatro muertos y numerosos heridos.

Al momento del estallido, al que siguió un incendio, en el restaurante se encontraban clientes.

Inmediatamente los especialistas policiales milaneses comenzaron una exhaustiva investigación.

REESTRUCTURACION EN LA FEDERAL

El ministro del Interior, Antonio Troccoli, se reunió hoy en la Casa de Gobierno con el jefe de la Policía Federal, comisario Antonio Di Vietri, con quien analizó la reestructuración de la repartición y el problema de la seguridad en los estadios de fútbol, entre otros temas.

De acuerdo con lo que pudo saberse, se habría considerado también en el encuentro el incidente de proporciones ocurrido el lunes, en pleno centro de esta ciudad, luego de que fuera colocado en la Plaza de la República un cartel que decía "marihuana libre".

Troccoli habría solicitado un pormenorizado informe sobre la represión policial que terminó con la detención de mas de 50 personas contra las cuales se inició un sumario.

La reunión se produjo horas después de que una fuente oficial interpretará que los actos de vandalismo ocurridos durante los partidos de fútbol estarían dirigidos a provocar focos de fricción entre los responsables de la tranquilidad y la ciudadanía en general.

Según esa fuente, la intención del gobierno es la de obligar a la policía a que cambie sus métodos y no se deje tentar por las alteraciones.

Por ello se exigiría a la policía que se adecue a las exigencia de la nueva instancia que vive el país y que no se deje arrastrar por los agitadores, evitando la represión indiscriminada.

CASO MARINO SIN ACLARACION

ROSARIO, 23 (De nuestro corresponsal).— El secuestro y asesinato del joven industrial Claudio Marino, hecho del que veníamos informando en nuestro diario, continúa aún sin aclararse. El juez interviniente, negó la autorización a los familiares para que retiraran el cuerpo rescatado de las aguas del río Paraná, por no haber concluido las tareas de autopsia e identificación. Al mismo tiempo, los tres detenidos en calidad de sospechosos no tienen relación alguna con el hecho. Se ha descartado la hipótesis de que el hecho tenga características extorsivas. Mientras tanto se barajan varias conjeturas.

El juez de Instrucción de la quinta nominación de Rosario, doctor Vico Gimena, espera aún los resultados de los peritos forenses. En tanto se han originado dos expedientes en distintas jurisdicciones. el primero de ellos está a cargo del juez en lo penal de San Nicolás, doctor Oscar Vergara, que investiga la desaparición de Claudio Marino, en tanto que el otro está en manos del doctor Vico Gimena, que investiga la identidad del cadáver y busca establecer la relación entre uno y otro caso.

También fuentes tribunalicias indicaron que los tres detenidos alojados en la alcaldía de Rosario, imputados de estar involucrados en el caso, no presentaron relación con la causa, en tanto que fuentes relacionadas con la investigación indicaron que la misma está orientada sobre la base de una hipótesis que daría como valedero la existencia de un ajuste de cuentas o cuestiones de negocios.

Se descartó por completo el secuestro extorsivo, por cuanto no fue reclamado ningún rescate y la muerte se habría producido poco después del rapto, ultimándolo con las manos encadenadas a la espalda y con una capucha en la cabeza, sobre la cual le dispararon un balazo.

Entre los comentarios que circulan, se señaló insistentemente la relación comercial entre el padre de la víctima, Plácido Marino de 55 años y el ex ministro del Interior general Albano Harguindeguy.

También se comentó que la hermana de Claudio Marino, Sandra Liliana está casada con Antonio Pérez, de quien se dice es hermano de un subversivo que habría participado en el ataque armado que le costó la vida al ministro del Interior Arturo Mor Roig durante el gobierno del general Lanusse.

Todo lo resaltado por los trascendidos inclina a los investigadores a pensar en una venganza

TRAFICANTES DE VENENO

Fue Detenida una Poderosa Organización

Un duro golpe ha sido asestado en las últimas horas al tráfico internacional de drogas, con el apresamiento de cuatro individuos que integraban una organización que introducía el "veneno blanco" —clorhidrato de cocaína—, desde Bolivia. La banda desarrollaba su "negocio", que le reportaba fabulosas "ganancias", en Salta, Córdoba y Buenos Aires. Sobre este hecho no hay todavía información oficial, pero detalles de la acción realizada por personal de la Gendarmería Nacional trascendieron en fuentes altamente confiables.

● GENDARME RETIRADO

El "hilo" de la investigación que llevó a desintegrar la temible organización se obtuvo cuando se apresó a un gendarme retirado, de apellido Zambrana, en un puesto fronterizo de la zona de Aguaray, Salta. El nombrado llegó al país, trayendo desde Santa Cruz de la Sierra, Bolivia, un kilo 800 gramos de clorhidrato de cocaína de notable pureza. Sorprendido con las "manos en la masa", admitió su participación en el tráfico ilegal de drogas y dijo que esa cantidad iba a ser "estirada", para obtener beneficios aún mayores, con su venta fraccionada en el país. Es decir, se disminuye su pureza y se obtiene una mayor cantidad.

Tras el apresamiento del gendarme retirado, se realizaron varios procedimientos simultáneos que permitieron detener a otros tres sujetos, todos componentes, como ya se expresa, de la misma organización internacional de traficantes de drogas.

La banda venía operando desde hace meses, habiendo obtenido ya beneficios fabulosos. Trascendió que ahora se está tras la pista de otros prominentes miembros de la misma.

Se verificó que la organización había establecido un corredor a través de la localidad Profesor Salvador Mazza, para el ingreso al país de la cocaína. El descubrimiento fue posibilitado por la acción cumplida por personal de la Gendarmería en Aguaray, sobre la ruta 34, ya que cortó el camino y posibilitó el descubrimiento de esta red de traficantes del "veneno blanco".

Los cuatro detenidos están a disposición de la justicia Federal.

● OTROS TRAFICANTES

CORRIENTES, 23 (De nuestro corresponsal).— Dos hombres —Marcelo Gustavo Federeci y Torcuato Martín Casenave— fueron apresados por personal del Escuadrón de Paso de los Libres de la Gendarmería Nacional, cuando intentaban introducir marihuana en el país.

Los nombrados fueron sorprendidos cuando los gendarmes realizaban un operativo de control de documentación personal, en proximidades de ese destacamento fronterizo.

Los dos, en sus valijas, llevaban paquetes conteniendo "picadura" de marihuana, de buena calidad.

DETIENEN A PELIGROSO SATIRO QUE OPERABA EN BERNAL OESTE

Un informe policial hecho llegar a nuestra redacción da cuenta de que fue detenido un individuo que intranquilizaba a joventitas y señoras de la zona de Quilmes y Bernal Oeste. Era llamado "El sátiro de La Cañada", dado que el barrio en que actuaba lleva ese nombre. Se lo sorprendió exactamente cuando pretendía privar de la libertad a una señorita. También robaba a sus víctimas y los antecedentes revelan que ya había sido procesado por varios delitos.

Acusado de estos hechos resulta Oscar Rodolfo Benítez, paraguayo, de 22 años. Lo detuvieron en momentos en que atacaba a una mujer de 19 años a la que tenía la intención de trasladar a una finca abandonada de la calle Misiones 1170 de Bernal Oeste. Se lo trasladó a la seccional de Bernal, donde se lo sometió a un interrogatorio donde surgieron las pruebas de los delitos.

El accionar del apresado comenzó meses atrás cuando comenzó a atacar fundamentalmente a menores domiciliadas en el barrio de La Cañada, ubicado entre Quilmes y Bernal Oeste. También señoras eran sorprendidas por el sujeto, siendo además de sometidas a vejámenes despojadas de sus pertenencias. Las denuncias ante la policía se repitieron y así las autoridades montaron un operativo que dio como resultado la captura del culpable

CAMINO GENERAL BELGRANO Y SUIPACHA LLENA DE LADRONES

La tristemente famosa esquina de Camino General Belgrano y Suipacha en Lanús Este, fue nuevamente elegida por desconocidos, que golpearon cruelmente a un hombre que esperaba el colectivo, luego de sustraerle todo el dinero que llevaba encima.

Miguel Gudiño, de 26 años, esperaba el colectivo, que al igual que todos los días debía llevarlo a su trabajo. En esa circunstancia, de una camioneta Dodge, descendieron dos sujetos armados y luego de amenazarlo de muerte, lo obligaron a ascender al vehículo.

El paseo hecho por el Camino General Belgrano se interrumpió bruscamente cuando los malvivientes se percataron que Gudiño solo tenía en su poder $a 70. Comenzó allí la golpiza que solo terminó cuando Gudiño cayó pesadamente al suelo, inconciente por los feroces golpes recibidos.

Como se recordará, en la misma esquina, donde hay una estación de servicio, un empleado de la firma tuvo que soportar en el lapso de pocas horas dos asaltos, cometidos por "cebados" asaltantes que continúan siendo buscados por la policía.

A media cuadra de allí, el pasado miércoles, un sodero que recorre la zona desde hace 20 años, fue asaltado y perdió absolutamente toda la recaudación del día, además de los golpes que recibió por la endeble resistencia que opuso.

Vecinos de la zona consultados, opinaron que "existe una gran preocupación por causa de la falta de vigilancia policial. A pesar de las denuncias efectuadas de manera reincidente, y de los numerosos pedidos de protección que hicimos —añadieron— hasta el momento no hemos notado ningún tipo de mejora en las condiciones de seguridad del barrio".

BALEO A COLECTIVERO PORQUE NO ARRIMO EL COCHE AL CORDON

Un hecho de injustificada agresividad tuvo como víctima a un colectivero que conducía su unidad por la localidad de San Miguel y al llegar a una parada, no arrimó suficientemente el coche al cordón. Un irascible sujeto que se proponía a subir consideró que esto lo afectaba y optó por extraer un revólver y disparar contra el trabajador. Otra persona que salió en auxilio de la víctima fue golpeada en la cabeza. El autor de este suceso se encuentra preso.

El conductor del colectivo, Julio César Gaizzaro, perteneciente a la línea 740 "Gran Bourg" de San Miguel, al llegar a una parada no arrimó bien el vehículo. Fue entonces cuando Fernado Vélez, que se encontraba esperando para ascender sacó una pistola calibre 9 milímetros y le disparó un balazo. El otro chofer Eduardo Gauna, procuró desarmar el peligroso individuo y como toda respuesta recibió un culatazo en la cabeza.

Los pasajeros indignados se avalanazaron sobre el agresor y lo tuvieron en sus manos hasta que pudo ser detenido y puesto a disposición del juez Gándara de la ciudad de San Martín.

En cuanto al infortunado chofer, recibió un balazo en el nervio ciático y se encuentra internado en la sala de terapia intensiva del sanatorio "Sarmiento", ubicado en la calle España y León Gallardo de San Miguel.

La delegación Zona Norte de la Unión Tranviario Automotor, liderada por Pedro Sosa condenó el hechó y la agresión a dos trabajadores del gremio, pidiendo que se investiguen exhaustivamente los hechos. Cabe resaltar que entre el pasaje del micro hubo gran indignación y que todas esas personas se preparan para atestiguar sobre lo ocurrido.

ANCIANA ASESINADA: CULPABLE DETENIDO

CORRIENTES, 23 (De nuestro corresponsal).— De acuerdo con lo revelado hoy aquí por fuentes responsables, la policía provincial detuvo en las últimas horas a [illegible] asesino de la anciana Fortunata Medina de Blanco (virtualmente degollada), y de la joven Nilda Quintana, oriunda del Chaco, quien previamente fuera violada, hechos registrados en forma separada.

El homicida de la señora Medina de Blanco, fue identificado como Juan Velozo, de 21 años. Posiblemente la mujer, que contaba 84 años, intentó resistir, siendo entonces atacada con un cuchillo, recibiendo un feroz corte en el cuello, que le provocó la muerte.

Por Accidente una Joven Madre Mató de un Escopetazo al Hijo

CORDOBA, 23 (De nuestro corresponsal).— Un hecho confuso tuvo lugar en la localidad de La Cumbre, donde una joven madre apuntó involuntariamente con una escopeta hacia donde estaba su hijo de dos años y se disparó un tiro que fue a matar al menor.

La autora del hecho es Alicia Pedernera, de 18 años, domiciliada en Barrio Palermo de esa población del Valle de Punilla. Según dijo a la policía no advirtió que el arma estaba cargada y así hirió gravemente al niño Juan Alejandro Pedernera. Con urgencia lo trasladó al hospital regional de esa localidad, donde dejó de existir.

La mujer fue detenida por la policía para proceder a la aclaración del hecho, pero posteriormente debió ser internada presa de una crisis nerviosa.

● INTERROGANTES

SAN LUIS, 23 (De nuestro corresponsal).— Investigadores de la policía provincial se encuentran abocados al esclarecimiento de un crimen cometido en la localidad de Tilisarao, distante 65 kilómetros de esta ciudad capital, del que resultó víctima una mujer de 50 años de edad, siendo autor de su muerte un menor de edad.

El homicidio, habría sido cometido el 19 del actual. La occisa, María Elvira Miceli de Ojeda, se hallaba en el interior de su casa, cuando alguien llamó a su puerta. En esas circunstancias, al parecer sin que mediara discusión alguna, fue salvajemente agredida por un desconocido, que de inmediato se dio a la fuga.

De inmediato, entró en acción la policía y, en base a conclusiones arribadas, procedió a la detención de un menor de edad, quien se confesó autor del crimen. La identidad del homicida no se dio a conocer por razones legales.

CAYO HELICOPTERO A UNA LAGUNA Y SE SALVARON SUS OCUPANTES

Un helicóptero del Ministerio de Acción Social cayó ayer a las 18.30 en una laguna de los terrenos que se están ganando al Río de la Plata, junto a la Costanera Sur. El episodio sucedió a la altura de la calle Viamonte, donde finaliza el paseo ribereño. Los dos ocupantes de la aeronave fueron rescatados ilesos por la Prefectura Naval.

● TURBINA

La caída fue por problemas en una turbina de la máquina, cuyo piloto **Carlos Fernández** pretendió llegar al helipuerto del Comando en Jefe del Ejército, pero sus esfuerzos fueron en vano porque se desplomó sobre una zona lacustre semihundiéndose en el barro.

El médico **Luis de Innocentis** que también viajaba en el helicóptero, pudo ser retirado sin problemas. La máquina efectuaba un viaje desde San Bernardo hasta el Hospital de Adrogué, condestino final en el helipuerto de la Dirección Nacional de Emergencias Sociales.

GRATIFICARE

$a 20.000. - Información Coupé Fuego verde. Patente B1.963.101 . Tel: 244-9205 243-6776/8211

Absoluta reserva.

El Líbano Arrasado por una Guerra que no Tiene Terminación

Soldados israelies patrullan una calle de Bethlehem, en la zona ocupada, mientras el pueblo sufre los efectos de una devastadora contienda que no tiene fin. (Radiof. UPI)

Un cartel reclamando paz para esta Navidad con el marco de un cuartel destruido por los constantes bombardeos que ocurren en Beirut, al igual que los atentados. (Radiof. de AP)

YANQUIS SOBRE UN VOLCAN

Musulmanes Afirman que Provocarán "Terremoto"

BEIRUT, 23 (UPI).— Tropas de Estados Unidos y de Francia se aprestan a pasar las Navidades en sus refugios, luego que musulmanes radicales los amenazaron con un "verdadero terremoto" si no abandonan el Líbano en un plazo de 10 días.

El grupo, denominado "Guerra Santa Islámica", se atribuyó ayer la responsabilidad por la detonación, el miércoles, de un camión cargado con explosivos cerca de una guarnición francesa.

Funcionarios del gobierno libanés dijeron que entre 12 y 15 personas murieron en la explosión, pero otras fuentes elevaron la cifra de muertos a entre 23 y 27 personas.

Un soldado francés figura entre los muertos por la explosión, dijeron fuentes militares de Francia.

"Somos responsables del ataque contra la base francesa, y advertimos que si las fuerzas norteamericanas y francesas no se retiran antes de 10 días, deberán enfrentar un verdadero terremoto", dijo el portavoz de "Guerra Santa Islámica".

El mismo grupo, el cual, según organismos de inteligencia occidentales estaría vinculado a Irán, se atribuyó los ataques que mataron a 241 infantes de marina norteamericanos y a 58 paracaidistas franceses el 23 de octubre, en sus bases de Beirut.

La agencia oficial de noticias libanesa dijo que la detonación del camión, cargado con una tonelada de explosivos, fue provocada por control remoto.

Por otra parte, en el sur del Líbano, la policía informó que una patrulla israelí fue atacada con granadas de mano, resultando muerto un civil libanés.

Ningún israelí fue herido en el ataque, aseguraron fuentes castrenses israelies en Tel Aviv.

Por otra parte, el ejército libanés emitió un comunicado prenavideño amenazando con el arresto a civiles que hagan "disparos al aire en señal de júbilo".

● CAMINO DEL YEMEN

SUEZ, Egipto, 23 (AP).— El dirigente guerrillero palestino Yasser Arafat está hoy camino de Yemen del Norte a bordo del buque griego Odysseus Elytis, se informó aquí hoy.

Arafat, en la cubierta del buque, saludó sonriente e hizo la señal de la V de la victoria con las manos a los egipcios que se agolparon en las riberas o que navegaban las aguas del puerto de Suez en pequeños botes.

Funcionarios egipcios dijeron que el barco navega rumbo a Hodeida, donde la Organización de Liberación Palestina sentó su comandancia militar tras la expulsión de Arafat de Beirut Occidental el pasado verano.

Arafat protagonizó ayer un sorpresivo encuentro con el presidente egipcio Hosni Mubarak, que ha sido fuertemente censurado por Israel como violación del tratado de paz egipcio - israelí de 1977 y por otras naciones árabes como traición a la causa palestina.

La OLP y 17 naciones árabes rompieron relaciones con Egipto a causa de las iniciativas de paz hechas por el presidente Anwar El Sadat ante los israelíes.

● OTRA GUERRA OLVIDADA

BEIRUT, 23 (UPI).— Las fuerzas armadas de Iraq dijeron hoy que la armada hundió un buque de rescate iraní, enviado al Golfo Pérsico para ayudar en tareas de socorro de otras embarcaciones de Irán atacadas en previas incursiones aéreas y navales.

El gobierno de Irán no hizo inicialmente comentarios sobre la última acción militar de Iraq.

De acuerdo a un comunicado militar de Iraq, dado a conocer por la agencia oficial de noticias, Irán envió un buque de rescate para ayudar a dos navíos alcanzados ayer por artillería iraquí.

GRANADA
EN AUTO DE UN CURA

GUATEMALA, 23 (UPI).— El ejército de Guatemala detuvo a un sacerdote de la orden norteamericana de Maryknoll, luego de hallar una granada de fragmentación en su camioneta, dijo un comunicado de las Fuerzas Armadas.

El sacerdote Donald Joseph Haren fue detenido ayer en la mañana, en una barrera instalada por el ejército para la inspección de vehículos cerca de Palestina, a unos 320 kilómetros al norte de Ciudad de Guatemala y la granada descubierta durante una "inspección de rutina" de su camioneta, aseguró el comunicado.

Haren fue arrestado a las nueve de la mañana de ayer y puesto bajo la custodia de funcionarios eclesiásticos en la tarde, en Ciudad Flores, departamento de El Peten, dijo el comunicado.

Según el boletín de las Fuerzas Armadas guatemaltecas, los guerrilleros han emboscado a tropas del ejército durante las últimas semanas cerca del área donde el sacerdote fue detenido, usando minas "Claymore", que arrojan millares de fragmentos metálicos en todas direcciones, causando la muerte o la pérdida de miembros del cuerpo.

Haren "no pudo ofrecer una razonable explicación" sobre la presencia de la granada en su vehículo, dijo el comunicado.

EL REGIMEN URUGUAYO REPRIMIO MANIFESTACION POR LA LIBERTAD

MONTEVIDEO, 23 (AP).— La policía dispersó anoche a unos 200 manifestantes que se concentraron en la céntrica avenida 18 de Julio para reclamar el levantamiento de la clausura preventiva decretada por el régimen militar contra la emisora "La Radio".

Según testigos, unas 20 personas fueron arrestadas, en tanto otras resultaron golpeadas por integrantes del cuerpo de granaderos armados con bastones. El grupo se concentró ante el edificio en donde el director de "La Radio" José Araujo realiza desde el lunes una huelga de hambre para demandar el cese de la sanción.

Los testigos dijeron que los manifestantes coreaban consignas alusivas a la emisora y vivaban el nombre de Araujo mientras aguardaban que se asomara al balcón a saludarlos tal como había ocurrido tres veces antes durante el día.

Cuando aparecieron los vehículos policiales el grupo entonó consignas antimilitares al tiempo que los automovilistas hacían sonar sus bocinas y desde los edificios cercanos los vecinos golpeaban ollas vacías. Los incidentes se extendieron durante casi media hora al cabo de la cual un par de funcionarios policiales vestidos de civil se instalaron en la puerta del edificio para controlar a quienes ingresaban en él.

No hubo informe policial sobre los incidentes ni tampoco se supo si hubo heridos.

La clausura de "La Radio" se produjo en momentos en que el régimen militar del presidente Gregorio Alvarez aumentó su presión sobre la prensa para controlar las crecientes movilizaciones de la oposición. La estación fue sancionada el sábado por transgredir la prohibición de difundir noticias o comentarios políticos.

Allegados a Araujo dijeron que éste se encuentra en buen estado de salud y dispuesto a seguir con su protesta "hasta las últimas consecuencias" para que se deje sin efecto la clausura de su medio.

Por otra parte la asociación que nuclea en Uruguay a los periodistas que desempeñan funciones en Casa de Gobierno decidió su inasistencia a la cena anual de fin de año que regularmente se realiza con el presidente de la República, teniente general retirado Gregorio Alvarez.

Según se supo, los cronistas no participarán en el agasajo en atención "a los problemas" políticos que atraviesa el país.

ESTA VIVO
EL OBISPO DE EE.UU.

TEGUCIGALPA, 23 (UPI).— Un obispo estadounidense, que había sido reportado como muerto por Nicaragua, está vivo y guiando a un grupo de 2.000 a 3.000 indios Miskitos hacia Honduras bajo fuerte ataque de aviones nicaragüenses, dijeron fuentes.

Un vocero del ejército rebelde indio Misura dijo ayer a UPI que estaba en directo contacto radial con el grupo, pero no podía ofrecer su exacta posición por motivos de seguridad.

"El prelado norteamericano y los diáconos nicaragüenses están vivos y viajan protegidos por nuestro pueblo y nuestras tropas", dijo el vocero. "Si le sucede algo al obispo, culparemos al Frente Sandinista".

TRES LINCHADOS EN EL BRASIL

SAN PABLO, 23 (UPI).— Tres bandidos fueron linchados hoy por más de 30 personas porque cometieron diversos robos en varias casas.

El linchamiento ocurrió en el barrio de Grajau, en la zona sur de la ciudad.

Según testigos, uno de los ladrones, conocido por el apodo de "Careca", tenía apenas 13 años. Su cómplice "Dinguela" tenía 18 y un tercer ladrón, "Fuscao Preto", tenía 20.

Las personas de la localidad ya no podían salir a la calle por temor a ser asaltadas o asesinadas por este trío de bandidos, dijeron.

Al tomar conocimiento de su muerte, la población local salió a las calles lanzando cohetes para festejar.

Testigos dijeron que, solo ayer, esos malos elementos asaltaron a un hombre y lo hirieron con un disparo en la rodilla. Los testigos se indignaron ante la escena y más de 30 personas se unieron para perseguir a los bandidos, que fueron atacados con cuchillos, hierros, piedras y palos provocando su muerte.

En los últimos dos meses, hubo otro linchamiento y una tentativa de escarmiento.

Una mujer dijo que este fue "el mejor presente de Navidad que podría recibir yo".

El padre de "Careca" dijo llorando que no culpaba a nadie de lo ocurrido, y afirmó que su hijo "está muerto porque la vida así lo quiso".

PARAGUAYO CONTRA LA CENSURA

ASUNCION, 23 (UPI).— El director del matutino "ABC" Aldo Zucolillo denunció un programa radial del partido oficial que amenazó con "batallones de asalto que convertirán en escombros" su publicación si continúa una línea editorial opositora al gobierno.

El periodista, que hace dos meses permaneció detenido durante siete días por negarse a revelar la fuente de una información que difundió "ABC", exigió hoy a la justicia que investigue la amenaza difundida por "La Voz del Coloradismo", vocera de la junta de gobierno y del partido oficialista colorado.

En su denuncia, Zucolillo afirmó que el 17 de diciembre se advirtió en el programa que "si el pasquín opositor sigue en esta prédica, también nosotros tenemos el derecho de agitar al pueblo colorado contra 'ABC'. El diariote podrá ser reducido a escombros por la fuerza de nuestros batallones de asalto".

El periodista afirmó que "es indudable que nos hallamos ante una manifiesta incitación a la violencia que pone en grave peligro no solo el patrimonio sino la propia existencia de un órgano de prensa".

El gobierno del presidente Alfredo Stroessner ordenó ayer la detención del periodista Jesús Ruis Nestosa del diario "ABC" sin informar sobre los motivos.

EL DIABLO, CAMPEON DE PRIMERA DIVISION 1983

Carlos Goyen y Claudio Marangoni, y la alegría de los hinchas.

¡AHORA, INDEPENDIENTE!

"Qué cosa maravillosa; qué cosa de no creer; el Rojo campeón del metro y Racing se fue a la 'B' "... Así abrió la tarde la hinchada de Independiente, y con el mismo cantito que fue el caballito de batalla, la cerró.

Y no era para menos, es la primera vez en la historia que en el partido final se encuentran dos instituciones grandes de una misma barriada en un partido final y donde ambas divisas emprenden distintos caminos. Mientras Racing comienza a pensar en la vuelta al círculo privilegiado, Independiente, además de festejar la conquista mira hacia la copa Libertadores de América.

Nadie descarta o simplemente basta con cerrar los ojos e imaginarse que toda esa gente que tanto sufrió durante el año y que ayer produjo el record de recaudación para el estadio de la doble visera ($a 580.575.-) cuando el partido estaba llegando a su fin comenzó a vivir con todo el campeonato; el casquivano título que lo tuvo como protagonista en los últimos años pero que a la hora de la verdad se lo llevaron otros.

En esta oportunidad se dio y se dio por méritos propios y así lo entendió su parcialidad que cuando notó que a sus jugadores los devoraban los nervios y no alcanzaban a sacudir los piolines de Rodríguez, el estadio comenzó lentamente a gritar "Rojo vos no me fallés, Rojo vos no me fallés...".

Y sus jugadores no le fallaron y así pudieron dar la vuelta olímpica en un estadio que se cubrió del color rojo y blanco como producto de banderas, gorros, vinchas y cuanto estandarte hubiera para dar la vuelta olímpica que en realidad fue mínima por la gran invasión que hubo en el campo de juego. Fueron tres, la primera a los 30 (ST) y la segunda a los 38 (ST) y la tercera que fue la vencida cuando faltaba un minuto y Espósito salió corriendo en busca del camarín dando por suspendido el encuentro.

Si bien las dos primeras intentonas de alcanzar los trofeos fueron silbadas y criticadas por casi toda la parcialidad roja que no podía aceptar que un grupo de 20 o 30 "idiotas", pusieran en peligro el festejo de toda una hinchada que agotó las entradas que le correspondían a los locales.

Llegó el gol de los diablos, las portátiles anunciaron el de Huracán y los nervios y los gestos de contradicción que mostraban los "fanáticos" aflojaron.

Los que apuntaban a cada rato "parece mentira cómo centralizan el juego, así no le podemos hacer un gol a nadie", y entre cigarrillo y chicle esperaban poder largar todo lo que tenían adentro. Toda esa alegría contenida y que por fin pudieron exteriorizar.

Luego de la vuelta olímpica minimizada por los parlantes, se los invitaba a los simpatizantes rojos a volcarse a las calles de Avellaneda a festejar como se merecía la obtención del título.

Y así lo hicieron pero ahora el colorido era mayor ya que los vendedores de gorros, banderas, vinchas y pitos agotaron prácticamente sus stocks pese a que habían incrementado sus precios como el de la carne en los últimos días ya que un gorrito, por dar un ejemplo, antes del encuentro costaba 20 palos, luego de consumada la hazaña el precio fue exactamente doblado, pero los hinchas rojos igual los compraron porque la cita era en la avenida Mitre, y así se encaminaron por la calle Alsina en apretado grupo que cubría varias cuadras y donde solo cabía la palabra de campeón que estaba en boca de todos mientras los vecinos veían pasar una caravana donde había gente de todas las edades y muchos de los cuales tenían lágrimas en los ojos, pero igualmente seguían torturando sus gargantas gritando su felicidad pero también por momentos: "Ya se van, se van para la 'B'..." o "Se fueron a la 'B'...".

Y así se llegó a la sede en la avenida principal de Avellaneda, donde un grupo numeroso cruzó el puente Honorio Pueyrredón para pasearse por la capital y otros los esperaron pacientemente que volvieran para iniciar la fiesta de todos. Ya que a la familia se sumaron las hermosas chicas que cobija en su seno Avellaneda. No podían estar ausentes del festejo y con sus minifaldas o atrevidas soleras le pusieron la nota de hermoso color a toda esa euforia desatada.

Así fue transcurriendo la noche en medio de cañitas voladoras, petardos, bombos, saltos y gritos donde se vivaron largamente los nombres de los héroes de la jornada y el nombre de Bochini tomaba dimensiones de "monstruo", y fueron y vinieron desde Alsina y Mitre hasta la misma subida del puente.

Los bares y heladerías no dieron abasto, todos necesitaban un refresco o mejor dicho cargar las pilas para poder estirar toda esa "locura" que habían desatado un grupo de muchachos que minutos antes en el rectángulo verde de la doble visera habían plasmado en realidad un sueño acariciado durante los últimos años y que en este diciembre de 1983 habían conseguido.

El Décimo Grito "Rojo"

El fútbol, en la llamada "era profesional" muestra como primer campeón a Boca en 1931, para cerrar por ahora la lista, este flamante Independiente 1983.

El club de Avellaneda, acredita a su favor en el referido período la obtención de 10 títulos.

1931: Boca
1932: River
1933: San Lorenzo
1934 y 1935: Boca
1936/37: River
1938/39: Independiente
1940: Boca
1941/42: River
1943/44: Boca
1945: River
1946: San Lorenzo
1947: River
1948: Independiente
1949/50/51: Racing
1952/53: River
1954: Boca
1955/56/57: River
1958: Racing
1959: San Lorenzo
1960: Independiente
1961: Racing
1962: Boca
1963: Independiente
1964/65: Boca
1966: Racing
Metropolitano: Estudiantes
1967: Nacional: Independiente
Metropolitano: San Lorenzo
1968: Nacional: Vélez
Metropolitano: Chacarita
1969: Nacional: Boca
Metropolitano: Independiente
1970: Nacional: Boca
Metropolitano: Independiente
1971: Nacional: Central
1972: Metropolitano y Nacional: San Lorenzo
Metropolitano: Huracán
1973: Nacional: Central
Metropolitano: Newell's
1974: Nacional: San Lorenzo
1975: Metropolitano y Nacional: River
1976: Metropolitano y Nacional: Boca
Metropolitano: River
1977: Nacional: Independiente
Metropolitano: Quilmes
1978: Nacional: Independiente
1979: Metropolitano y Nacional: River
Metropolitano: River
1980: Nacional: Central
PRIMERA DIVISION: Boca
1981: Nacional: River
Nacional: Ferro
1982: Primera : Estudiantes
Nacional: Estudiantes
1983: Primera División: Independiente.

La pose de campeon. Independiente es el dueño absoluto de Avellaneda. Así quedó confirmado ayer.

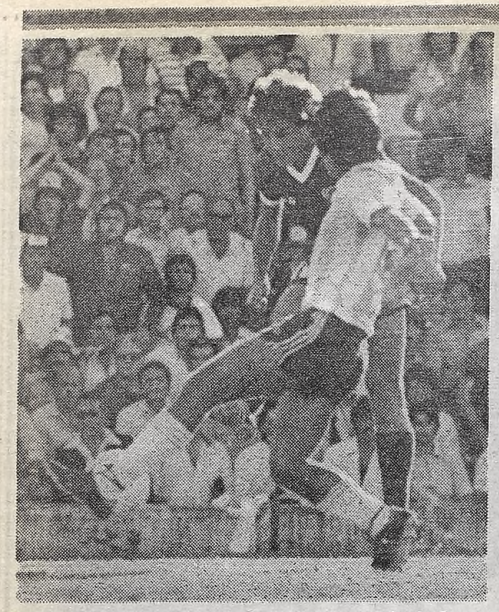

Primero de Independiente, derechazo cruzado de Giusti.

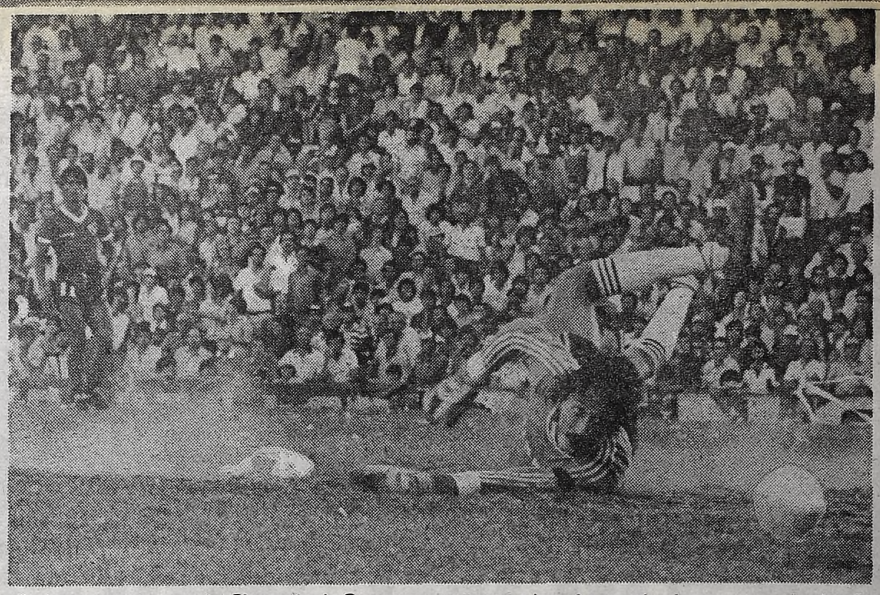

Rodríguez mira azorado. El remate de Trossero va camino a la red pese al esfuerzo de la "Pantera".

Marangoni

PARA EL DIABLO DOS P

FRASES SUELTAS

Nestor Clausen: "Yo entiendo la tensión y los momentos de nervios que pasaron los hinchas, pero estoy muy amargado por la invasión al campo de juego. Fue por eso que prácticamente me escapé de la cancha cuando Espósito hizo señas de que el partido no seguía. Me agarró una crisis de nervios que no me podía contener y por eso preferí irme de la cancha".

Carlos Enrique: "Por supuesto que me dio una bronca bárbara no poder estar justamente en este partido. Pero desgraciadamente las cosas se dieron así, máxime que contra Talleres Gnecco me echó mal, porque a Tedini yo no le hice nada. Pero el árbitro estuvo todo el partido insultándome y amenazándome con que me iba a echar.

Ricardo Urán: "Queríamos despedirnos con un triunfo ante Independiente así por lo menos le dábamos una alegría a la hinchada, pero lamentablemente no pudo ser. Creo que los nervios de ellos jugaron a nuestro favor, y de no haber sido porque encontraron el gol sobre el final del primer tiempo creo que se les hubiese complicado.

Omar Pastoriza: "El logro de este campeonato era una cosa lógica. Nito Veiga cuando se fue dejó un plantel armado que había peleado dos campeonatos consecutivos el título. Por eso fue poco lo que hubo que retocar, simplemente algunas cosas en relación al aspecto humano. Pero los muchachos hablaron, conmigo y entre ellos, y todo se solucionó.

¡Que Vuelvas Pronto!

No cabe duda que para Racing el destino estuvo muy irónico, hasta algunos decían demasiado. es que justamente el último partido en primera división (esperemos que sea por poco tiempo) le viene a tocar frente a su eterno rival y nada menos que jugándose éste la posibilidad de alcanzar el título. Quizás esta última circunstancia haya obrado en contra de la asistencia de la famosa "Guardia Imperial". Esa que se bancó todas. Que siguió al equipo a "muerte", aún en los peores momentos, y que siempre mantuvo, hasta el cuarto gol del Racing cordobés el domingo último, la esperanza de quedarse en la categoría superior. Precisamente se "huele" que el año que viene, cuando Racing, "la gloriosa 'Academia' ", deba transitar el duro camino de la vuelta, como fuera en su momento la hinchada de San Lorenzo, la "Guardia Imperial" será un baluarte, pieza fundamental, para retornar.

Ayer, para su desgracia, no tuvo la despedida que merecía. Las circunstancias deportivas más que nada, le impidieron tener un marco multitudinario a su favor. Es que la mayoría no quiso saber nada de estar justamente cuando Independiente, nada menos que Independiente, les iba a dar la vuelta olímpica.

Le Faltó Claridad Pero Venció con Justicia a un Racing

Y los "Rojos" lograron el título, y lo lograron nada menos que frente a su acérrimo adversario, Racing. Si nos llevamos por lo visto en el terreno de juego tenemos que decir que la actuación del campeón fue chata, no tuvo relleve, le faltó la jerarquía que debe tener un campeón. Se podrá decir que los nervios jugaron un papel preponderante, se podrá argumentar que enfrente tenían un equipo que no se jugaba nada y que cualquier resultado que no fuera la derrota significaría un buen fin en el año más triste de su rico historial. Pero eso no es justificativo. Racing entró como solamente lo podía hacer, desarticulado, buscando aguantar lo que pensaron iba a ser un aluvión rojo con muy poca gente en función ofensiva pero sin ideas, sin inteligencia y poniendo de manifiesto su intención de aguantar el empate hasta el final o hasta que pudiera.

No obstante pudo haber desnivelado la academia en dos oportunidades pero Moriconi en dos dijo no y en la última (todas cuando iban igualados en cero), cuando Lozano solo dentro del área chica se zambulló en palomita pero su frentazo salió lejos del palo derecho de Moriconi.

Y así llegó al gol de Giusti y allí se te partido y decimos se terminó el partido Independiente se hiciera dueño del m porque los locales se dieron el lujo de mo el repertorio de errores que cuenta en su sin que tuviera que vivir sofocones. S Racing se entregó, ya no tenía ni alma como para remontar el resultado pero no pudo sobrellevar un marcador final que te decoroso dado que perdió dos a cero c peón. Un campeón que no tuvo ideas, q capitalizar todos los regalos de la defe mica y que fueron muchos.

Y no los pudo capitalizar porque su más capaces dijeron ausente. Porque momento jugaron al ritmo y en el nivel que esporádicamente, mostraron durar sente torneo.

Porque el medio campo no tuvo con Porque Bochini hizo apenas lo justito pa una oportunidad corearan su nombre. P rruchaga pasó desapercibido y porque Giusti mostró que estaba metido en el

Algunas Piedras en la Cancha y Robo de Bandera

La posibilidad, desgraciadamente, estuvo latente antes, deurante y después del partido. Es que las bromas de los hinchas de Independiente se "caían de maduras" y se esperaba la respuesta de la barra de Racing. Fue así que sobre el final del primer tiempo los simpatizantes de la "Academia" intentaron llegar hasta el sector de la popular donde se ubicaban los de Independiente. Un cordón policial, sirvió para tranquilizarlos.

Sobre el final del partido algunos de Independiente ubicados en el campo de juego, dejaron de lado los festejos, para ir a "gozar" a sus eternos rivales, que en un número no mayor de sesenta, se mantuvieron firmes hasta el final. Allí se arrojaron proyectiles, especialmente piedras, de un sector al otro, mientras las fuerzas de seguridad tomaban posiciones delante de la gente de Racing, dándole la espalda a los de Independiente. A medida que avanzaba la policía, la hinchada de la "Academia" subía los escalones, poniendo distancia prudencial entre ambas parcialidades, aunque el intercambio de piedras no cesaba. Hasta que por fin, despacito,

El árbitro Espósito, ante la invasión amenaza con la suspensión

¿Por Qué se Borraron?

En la alineación que Racing presentó ayer ante Independiente, se notaba la falta de muchos habituales titulares. Pese a que se dio un parte médico, la versión más consistente, es que casi todos ellos, se encontraban muy caídos anímicamente para afrontar el compromiso.

El caso de Osvaldo Rinaldi está descartado, ya que fue operado y está todavía en tratamiento. Por su parte, Víctor Bottaniz, con falta de estado físico, se alineó en el banco.

La nómina, entonces de los que sintieron la caída anímica, la integran: Francisco Azzolini, José Luis Tesare, Víctor Rodolfo Marchetti, Oscar Gizzi, Alberto Gizzi, Mario Rizzi, Félix Lorenzo Orte, Pedro Remigio Magallanes y Carlos Sosa.

Un

Los dirigen cional posici mios especial

Es que en es directivos dig tir entre el pl de lo ya cob

El Médico está en Indep Por esta cau estado físico tado por todo

DISPOSITIVO POLICIA

Esta vez, la Policía de la Provincia de Buenos Aires, merece que se califique su trabajo como perfecto.

El mismo se formó con la participación de 500 efectivos, y setenta hombres de la sección Montada, ubicada fuera del estadio Es de hacer notar que no participaron efectivos de la Guardia de Infantería.

En la tribuna visitante, se formaron 8 filas de 12 agentes cada una, que obraban como "barrera de c ción". Seis de ellas fueron ubica forma perpendicular al campo parte baja de la tribuna, en tan dos restantes, se ubicaron debajo pared de contención.

La actuación de los menciona efectivos durante todo el encu fue de total corrección. Mas aun, c do los incidentes por la invasión

...gro ...último en abrazar a Trossero. La "patriada" del "gringo" sirvió para asegurar el resultado.

José Percudani, socios, amigos y allegados, unidos en el festejo en un vestuario feliz.

...UNTOS Y LA FELICIDAD

...cin Desmantelado y Caído Anímicamente

...ll se ...minó el ...rtido porque ...el ...no sino ...de ...mar todo ...en ...maletas, ...s. Porque ...lma spiritu ...ero ...stante ...qu ...stan- ...ero ...l cam- ...as, ...o supo ...dela ...acadé- ...

...e ...sombres ...que ...ningún ...mine, aun- ...chum ...el pre- ...

...o ...omidad. ...ito ...porque en ...ore. ...ue Bu- ...que ...penas ...en ...ado al

igual que Trossero que en una quijotada logro sacudir otra vez los piolines, cuando recién despuntaba el complemento y le brindó a toda su parcialidad la tranquilidad de que el título ya estaba en Avellaneda.

Los minutos que restaron hasta la suspensión faltando un minuto del encuentro por invasión de campo, solo sirvieron como relleno ya que seguió estando ausente la claridad, la inteligencia que se le puede y se debe exigir a un equipo que alcanzó el galardón máximo y que en frente tuvo un rival anímicamente deteriorado, que no contó en forma increíble (ver tema aparte en esta misma página) con muchos de sus titulares y los que salieron al terreno evidenciaron que están muy "verdes" como para encarar una patriada como la que tenían que llevar a cabo.

Ganó Independiente y salió campeón con total justicia. Racing emprendió el camino a los sábados por las mismas causas que salió derrotado en el estadio de la doble visera, ya que cayó sin atenuantes.

Heridos, al Hospital

El entusiasmo de la gente de Independiente, que se tradujo en su máxima expresión en la invasión del campo, produjo por suerte, solo dos heridos.

Los mismos fueron atendidos en el hospital Fiorito. Uno de ellos con un corte en un brazo, fue curado en la guardia, y a las 20.30 horas se retiró por sus propios medios, luciendo orgullosamente la camiseta número 8, perteneciente a Ricardo Giusti. Su estado era totalmente satisfactorio.

El otro caso, un joven de 16 o 17 años, se cayó cerca de la boca del túnel, cuando llevaban al jugador Trossero en andas, golpeando con el techo de chapa que proteje la escalera. Fue trasladado en ambulancia a la guardia del hospital Fiorito, donde se le prestó la primera asistencia para ser derivado luego al segundo piso del nosocomio, sección traumatología, donde se le realizarían una placas radiográficas, para establecer una posible lesión en la clavícula.

Corresponde destacar que el plantel médico del hospital, nos informó con especial deferencia sobre ambos casos, puntualizando que de todos modos, lo del joven no resulta de ningún modo un caso grave, en el que hubiera riesgo de vida.

2 **INDEPENDIENTE:** Moriconi; Zimmermann, Villaverde, Trossero y Clausen; Giusti, Marangoni y Bochini; Sánchez (17m. ST. Carrizo), Burruchaga y Percudani (26m. ST. Merlini). DT: Pastoriza.

0 **RACING:** Rodríguez; Solari, Castelló, Veloso y Aquino; Caldeiro, Urán y De Andrade; Matuszyczk, Lozano (16m. ST. Martínez) y Larrachado (30m. ST. Scalise). DT: Pizzuti.

(Suspendido a los 44m. ST. por invasión)

Goles: 1-0. 43m. PT. Giusti (I). Clausen avanzó por izquierda, dio a Percudani, éste a Bochini por el medio que alargó hacia la derecha para la entrada de Giusti, que empalmó derechazo bajo y cruzado.

2-0. 5m. ST. Trossero (I). Arrancó de tres cuartos de cancha en jugada personal y al pisar el área, sacó violento zurdazo bajo el palo derecho.

Tarjeta roja: 11m. ST. Aquino (R) por codazo a Sánchez.

Arbitro: Espósito (bien). Acertada labor.

Cancha: Independiente.

EL SOBRESALIENTE: Ricardo Giusti. El volante de mayor rendimiento, a lo que sumó un permanente deseo de dominar la pelota para salir jugando, además autor del primer gol, cuando su equipo no tenía llegada.

...sar de su autoridad, la policía logró arrinco- ...nar hinchada de Racing en la parte más alta de la ...ma visitante.

...riormente volvieron a encontrarse ambas ...ben en la calle 9 de Julio casi esquina Mitre. ...Hubo cejeos, corridas, y los de Racing se llevaron la bandera. Posteriormente se pararon en ...Av. Mitre y desde allí comenzaron a gritar "...tá, acá está, que la vengan a buscar". Cuando ...cía que la guerra iba a comenzar, nuevamente ...apareció la policía y la calma volvió

...remio Especial

...ge ...de Independiente se apartaron de su tradi- ...sión ...transigente en cuanto a la entrega de pre- ...mio ...sus jugadores.

...en ...portunidad, según nos pudimos enterar, los ...di ...ron pagar 600.000 pesos argentinos a repar- ...el ...pl. Sin duda una buena cantidad, al margen ...co...

...ó ...ad: El doctor **Fernández Schnnor** desde que ...de ...ente ha ganado nada menos que 18 títulos. ...porque dejó a los jugadores en perfecto ...de semejante campeonato era muy feliciton ...integrantes del flamante campeón.

...PERFECTO

...pedrea de la tribuna a la cancha y viceversa), fueron haciendo subir a la hinchada de Racing, sin apelar en ningún caso a la violencia.

Por fin, formaron una larga fila, que acompañó en forma envolvente a la parcialidad "académica" hasta su salida del estadio, observando siempre un trato mesurado y eficaz. Se produjeron solo dos detenciones, en ambos casos a "punguistas"

LOS 54 GOLES

Burruchaga	16
Percudani	11
Sánchez	4
Merlini	4
Maragoni	5
Bochini	3
Giusti	3
Trossero	2
Reynoso	1
Oviedo	1
Carrizo	1
Morete	1
Calderón	1
Azzolini (en contra)	1

● BALANCE

El equipo de Independiente tiene un saldo favorable, jugando de local como así también de visitante. En su condición de local jugó 17 partidos, ganó 9, empató 7, perdió 1. Consiguió 28 goles a favor y tuvo 5 en contra obteniendo 25 puntos. De visitante, jugó 17, ganó 6, empató 9, perdió 3. Consiguió 23 goles y 22 en contra, obteniendo 20 puntos.

● EL DESTINO

El destino quiso que los dos hijos dilectos de Avellaneda en la tarde del 22-12-83 fecha que será recordada exactamente por que ambos tocaron los polos opuestos. En un hecho histórico para el fútbol argentino Independiente consiguió su undécimo campeonato .

ESTOS JUGARON

Bochini	35
Goyén	35
Percudani	35
Marangoni	35
Burruchaga	34
Trossero	28
Villaverde	27
Clausen	26
Sánchez	26
Enrique	21
Olguín	20
Merlini	19
Killer	17
Reynoso	14
Giusti	14
Zimmermann	14
Carrizo	11
Morete	6
Calderón	5
Monzón	4
Godoy	2
Oviedo	1
Moriconi	3
Ortiz	1
Carrera	1

EXPULSADOS: Solo debió padecer tres tarjetas rojas. En la primera fecha fue Trossero, en la 17ª Bochini y en la 37ª Enrique.

PATO INCOMPLETO: Su actual DT José Pastoriza, tomó el comando del plantel en la 3ª fecha de manera oficial contra Boca.

El "Pato" Pastoriza debió soportar cierta resistencia a los cambios sustanciales que ensayó en el equipo a poco de hacerse cargo.

Zimmermann y Clausen levantan al hincha que produjo la invasión.

Jugadores Vs. Invasores

Los jugadores de Independiente, tal cual lo muestra la nota gráfica, trataron por todos los medios de impedir que los simpatizantes "Rojos" continuaran con la invasión del campo.

Trossero, molesto e irritado por la actitud del grupo que salió al foso, para ingresar en el terreno de juego, aplicó violento empujón a un hincha con el evidente propósito de detenerlo en su carrera y obligarlo a que volviera sobre sus pasos y se ubicara en el sector de socios de donde provenía. Clausen, por su parte, junto con otro hincha lo ayudan a levantarse para que el problema se supere lo más rápido posible.

Fueron ingentes, fuertes y convincentes los esfuerzos de los jugadores de Independiente para que todo volviera a la normalidad.

Más atrás, se ve a Villaverde, convenciendo a otro fanático para que haga abandono del campo, en tanto lo toma de los hombros.

No puede decirse que la actitud de los hombres del plantel de Pastoriza fuera violenta.

TAMBIEN CAMPEONES

Tambien el "Pato" Pastoriza, recibio el afecto de los simpatizantes.

● Luego del Encuentro el Gran Festejo fue en el Negocio del Pato

¡Salud campeón! A lo largo de numerosa mesa se alzaron las copas, para fundirse al unísono, en un brindis que era el festejo del título que se había conseguido en Avellaneda. Ahí estaba Independiente

El lugar elegido había sido una de las pizzerías del técnico José Omar Pastoriza. La alegría era tan pletórica, que hasta llegaron a pasar desapercibidas las ausencias de Jorge Olguín y Carlos Manuel Morete, quienes estuvieron fuera del trabajo "rojo" en el último tiempo.

Al acercarnos a Carlos Goyén, éste nos comentó: "¡Cómo no voy a estar contento por el título conseguido! Si fue lo que buscamos desde hace mucho. Lo que me dio mucha bronca es haber tenido que quedar al margen, después de 35 partidos. La lesión que sufrí en Córdoba no me dio tiempo para poderme recuperar. Así fue cómo lo tuve que sufrir de afuera. Pero de todas maneras, el puesto fue bien cubierto por Moriconi, que es un gran arquero y mejor persona".

Uno de los emocionados era Carlos Alberto Enrique, que hacía algunas semanas que venía vaticinando que saldrían campeones: "Vieron que no me equivoqué... Me sentía ganador porque le tenía una confianza ciega al equipo. Si tenemos los mejores jugadores, no podíamos dejar escapar semejante oportunidad.

En tanto, Enzo Trossero también dijo lo suyo: "No sé qué pasará con mi permanencia en el club. Todavía no me he sentado a hablar con los dirigentes. Por ahora déjenme que siga festejando este premio, que llegó un poco tarde, pero por fin se pudo concretar. Lo veníamos mereciendo desde el tiempo de Nito Veiga, cuando la suerte nos dio la espalda en dos ocasiones. Independiente definió el título, cuando los chicos que se habían agregado al equipo tomaron conciencia de lo que se estaba jugando. La concentración también fue muy importante, porque sirvió para aunar criterios y hacer un grupo unido que olvidó las divergencias que pudieron haber existido en un principio. Quiero también recordar, que este logro también es mérito de Olguín, Killer y Morete que son compañeros nuestros, aunque no hayan entrado dentro de los planes tácticos del técnico".

José Omar Pastoriza fue uno de los artífices fundamentales de este campeonato que se festeja en Avellaneda. El entrenador expresó: "Ya me doy por satisfecho. Esto era lo que quería para Independiente. Buscaba devolverle la sonrisa a quienes habían comenzado a descreer de nuestras posibilidades. Siempre dije que había que apretar los dientes hasta el último momento y jamás darse por vencido. Mi contrato termina el próximo 31 de diciembre y no sé si renovaré.

Hicieron las Paces

Durante el año diversos problemas se suscitaron entre los jugadores y técnico. **Morete, Olguín y Killer,** tres hombres que comenzaron la temporada en el primer equipo, quedaron al margen. De ellos el único que estuvo junto a sus compañeros, aunque sea desde la platea y que se acercó a saludarlo a los camarines fue **Mario Estanislao Killer,** el "Colorado".

Cuando le preguntamos como se sentía, nos dijo: **"Por supuesto que amargado en lo personal, porque creo que no merecía ser desplazado como lo fui del equipo. Si hubiese jugado mal, vaya y pase, pero considero que cuando me tocó jugar lo hice bien. Además, y no es por crear polémica ni nada por el estilo, pero si llegado el momento no había número tres en el equipo, porque no me pidieron a mí".**

Segundos después y en medio de la euforia Killer quedó cara a cara con Pastoriza y el encuentro terminó como deben hacer los hombres de bien.

En un abrazo. Sincero, sin resentimientos, dejando de lado las asperezas

Un brindis del "diablo". Trossero y Giusti festejan.

La sangre joven "roja". Percudani y Monzon y el primer título logrado.

La Sede Académica, muy Custodiada

La sede del Racing Club, ubicada en la avenida Mitre, tuvo desde antes del comienzo del partido con Independiente, protección policial.

Se encontraba allí estacionado un móvil de la Policía de la Provincia de Buenos Aires, en prevención de posibles ataques al frente del edificio, o de que en sus inmediaciones se produjeran desórdenes.

Cuando ya el partido había terminado, y "todo" Avellaneda se volcó hacia Mitre; los hinchas de Independiente festejando el campeonato, y los de Racing, renegando de la mala jugada que le mostró el destino, la custodia se había reforzado.

Se encontraban entonces allí, un patrullero, detrás del cual había estacionado un colectivo de la línea 45, y metros más atrás otro colectivo, esta vez de la línea Roca. Además, a ambos lados de la puerta se alineaban efectivos policiales para resguardar el edificio de cualquier ataque. La hinchada de Racing se llegó hasta allí, pero fue en son de protección. Temían que la gente de Independiente, con el elocuente argumento de efectivos de la Montada, que cubrían la avenida Mitre en todo su ancho, y obligaban a dejar de avanzar y retroceder. Corresponde aclarar, que dichos efectivos con su sola presencia, solucionaron todo. Sin violencia.

De esta manera, con un efectivo control, sin represión, se evitó una situación que podría haber empañado la última jornada del torneo de primera.

FERRO EN EL REPARTO TERMINO

Saccardi ya Duda

Ocupó un lugar en el banco de suplentes sin importarle sus antecedentes futbolísticos. De esa manera vivió gran parte del encuentro, sufriendo desde afuera de la cancha. Sin embargo prontamente su nombre se hizo oír en la tribuna y con el consentimiento de Griguol ingresó en el segundo tiempo.

"La emoción era muy grande, si hasta me temblaban las piernas", señaló luego en el vestuario. "Arrojé la camiseta al final del partido porque era lo único que tenía para demostrarles mi cariño y agradecimiento, a tal punto llegó la situación que me obligó a un replanteo en cuanto a mi futuro. Si el club me renueva el contrato ya digo que acepto y no largo el fútbol. Ferro es todo para mí. Pero si me deja libre, entonces la cosa cambia, no me veo con ninguna otra camiseta que no sea la verde, si no me precisan, cuelgo los botines".

Las reflexiones de un hombre que por la emoción de su gente vive un momento feliz

Globo en Tinieblas

Lo que en un principio se pudo entender como un final de campeonato sin penas ni glorias, para la gente de Huracán, el panorama no es tan feliz como parece. La cefalía en la conducción del club, hace que el futuro del plantel profesional se torne confuso.

Luego del empate ante Ferro Carril Oeste, los jugadores comenzaron un período de vacaciones que, ante la falta de directivas concretas, para algunos es de 30 días, o sea hasta el 22 de enero; mientras que para otros, el descanso solo se extendería hasta el 15 del próximo mes, reduciendo por lo tanto a 23 días el lapso de descanso.

La confusión no culmina en este aspecto, que a pesar de todo no reviste tanta importancia, sino que además hay que sumarle la incertidumbre de algunos jugadores que, como el caso de Dabrovski, cuyo pase está en poder de un empresario

Impresionó Como un Equipo Cansado y no Pudo con Huracán

"Aunque Ferro no salga campeón..." entonaban los pocos hinchas que poblaban las tribunas del estadio Tomás A. Ducó y que pretendían servir de aliento a un desvalido elenco de Caballito, que mantenía una leve esperanza de llegar al campeonato y que pese a ello, no jugaba bien, por el contrario permitía que Huracán sin un gran esfuerzo resultara netamente superior, aunque al cabo de los noventa minutos debiera conformarse con la igualdad en uno, más que nada debido a la incapacidad de sus propios hombres para lograr el desnivel

El partido tuvo movilidad, algunos momentos —muy pocos— de fútbol aceptablemente jugado y peligro sobre los arcos. A los 10 minutos, el "Globito" se puso inesperadamente en ventaja cuando Claudio García recibió por derecha un perfecto pase de Morresi —la figura de la cancha— aprovechando las ventajas que otorgó la defensa visitante y derrotó a Bacigalup.

A partir de entonces, los "Verdes" se lanzaron a una ofensiva desesperada en busca de la igualdad, comenzaron entonces a aflorar las mismas dificultades que lo preocuparon durante todo el año. Porque tanto Agonil como Brandoni están más para la marca que para la creación y Acosta y Marcico en una tarde negra, por lo que González y Norenberg quedaron totalmente aislados, encerrados por una segura defensa que solo defeccionó una vez y le permitió el número cinco metter el cabezazo que significó el empate, aprovechando una de los mil centros que volvió a tirar Gómez en su regreso a primera división.

Igualmente, Huracán siguió siendo más inclusive cuando Crosta decidió sacar un delantero —Dabrowski— y poner a un volante —Vidal— que pasó totalmente inadvertido.

La habilidad de Morresi, la ubicuidad de Carrá y Martínez y la firmeza de la línea de cuatro, contrastando con la flojedad y dureza de movimiento de Rocchia.

DE LA PIZZA

Todos los Partidos que Jugaron Hasta el Título

1ª FECHA
INDEPENDIENTE: 1 (Merlini).
CENTRAL: 1 (Scalise).

2ª FECHA
PLATENSE: 1 (Petti).
INDEPENDIENTE: 1 (Morete).

3ª FECHA
INDEPENDIENTE: 2 (Sánchez 2).
BOCA: 2 (J.J. López y Domínguez).

4ª FECHA
FERRO: 0.
INDEPENDIENTE: 1 (Burruchaga).

5ª FECHA
INDEPENDIENTE: 3 (Percudani 2 y Burruchaga de penal).
UNION: 2 (Capoccetti 2, el segundo de penal).

6ª FECHA
HURACAN: 1 (Cortés).
INDEPENDIENTE: 1 (Merlini).

7ª FECHA
INDEPENDIENTE: 3 (Calderón, Burruchaga de penal y Sánchez).
INSTITUTO: 1 (Rodríguez de penal).

8ª FECHA
SAN LORENZO: 2 (Insúa de penal y Husillos).
INDEPENDIENTE: 3 (Burruchaga 2 y Merlini).

9ª FECHA
INDEPENDIENTE: 0.
RACING DE CORDOBA.: 0.

10ª FECHA
Libre **Independiente.**

11ª FECHA
NEWELL'S: 2 (Almirón y Ramos de penal).
INDEPENDIENTE: 0.

12ª FECHA
INDEPENDIENTE: 0.
RIVER: 0.

13ª FECHA
ESTUDIANTES: 0.
INDEPENDIENTE: 0.

14ª FECHA
INDEPENDIENTE: 1 (Marangoni).
ARGENTINOS: 1 (Galletti).

15ª FECHA
NUEVA CHICAGO: 0.
INDEPENDIENTE: 0.

16ª FECHA
INDEPENDIENTE: 2 (Burruchaga de penal y Percudani).
TEMPERLEY: 1 (Finarolli).

17ª FECHA
VELEZ: 3 (Bianchi 2, Larraquy 1).
INDEPENDIENTE: 1 (Burruchaga de penal).

18ª FECHA
INDEPENDIENTE: 3 (Percudani y Burruchaga 2, el primero de penal).
TALLERES: 0.

19ª FECHA
RACING: 1 (Orte).
INDEPENDIENTE: 2 (Azzolini en contra y Carrizo).

20ª FECHA
CENTRAL: 2 (González los dos).
INDEPENDIENTE: 0.

21ª FECHA
INDEPENDIENTE: 2 (Burruchaga y Bochini).
PLATENSE: 0.

22ª FECHA
BOCA: 3 (Gareca, 2 y J.J. López).
INDEPENDIENTE: 3 (Percudani, Bochini y Marangoni).

23ª FECHA
UNION: 1 (Cordero).
INDEPENDIENTE: 1 (Merlini).

24ª FECHA
UNION: 1 (Cordero).
INDEPENDIENTE: 1 (Merlini).

25ª FECHA
INDEPENDIENTE: 3 (Oviedo, Reynoso y Percudani).
HURACAN: 0.

26ª FECHA
INSTITUTO: 2 (R. Rodríguez de penal y M. Rodríguez).
INDEPENDIENTE: 3 (Percudani, Bochini y Burruchaga de penal).

27ª FECHA
INDEPENDIENTE: 0.
SAN LORENZO: 2 (Higuaín e Iglesias).

28ª FECHA
RACING DE CORDOBA: 1 (G.Maldonado).
INDEPENDIENTE: 1 (Percudani).

29ª FECHA
Libre **Independiente.**

30ª FECHA
INDEPENDIENTE: 1 (Sánchez).
NEWELL'S: 1 (Pautasso).

31ª FECHA
RIVER: 1 (Héctor Enrique).
INDEPENDIENTE: 2 (Marangoni y Burruchaga).

32ª FECHA
INDEPENDIENTE: 2 (Burruchaga y Percudani).
ESTUDIANTES: 1 (Trama).

33ª FECHA
ARGENTINOS: 2 (Domenech y Landucci).
INDEPENDIENTE: 2 (Percudani y Burruchaga de penal).

34ª FECHA
INDEPENDIENTE: 3 (Giusti y Burruchaga 2, ambos de penal).
NUEVA CHICAGO: 2 (Lucca y J.C. Erba de penal).

35ª FECHA
TEMPERLEY: 0.
INDEPENDIENTE: 2 (Giusti y Trossero).

36ª FECHA
INDEPENDIENTE: 1 (Percudani).
VELEZ: 1 (Nannini)

37ª FECHA
TALLERES 1
INDEPENDIENTE 1 (Marangoni)

38ª FECHA
INDEPENDIENTE: 2 (Giusti y Trossero)
RACING: 0

DE PUNTA A PUNTA

POSICION FINAL

EQUIPOS	J.	G.	E.	P.	Gf.	Gc.	Pts.	Prom.
INDEPENDIENTE	36	16	16	4	54	38	48	50,00
SAN LORENZO	36	20	7	9	69	42	47	47,00
FERRO	36	16	14	6	43	27	46	41,50
VELEZ SARDFIELD	36	18	8	10	61	45	44	43,00
UNION	36	14	10	12	47	43	38	32,50
ESTUDIANTES	36	13	12	11	42	43	38	46,00
BOCA JUNIORS	36	14	9	13	57	61	37	42,50
ARGENTINOS JUNIORS	36	13	10	13	44	45	36	32,00
INSTITUTO	36	12	11	13	45	48	36	34,00
NEWELL'S BOYS	36	11	13	12	56	49	35	39,50
PLATENSE	36	11	12	13	41	44	34	31,00
TALLERES	36	11	11	14	41	58	33	33,00
TEMPERLEY	36	12	8	16	46	51	33	33,00
HURACAN	36	11	10	15	44	47	32	36,00
NUEVA CHICAGO	36	10	12	14	38	48	32	30,00
R. CENTRAL	36	11	8	17	50	60	30	33,50
RACING CLUB	36	11	8	17	38	49	30	29,00
RIVER PLATE	36	10	9	17	37	50	29	31,50
RACING (Cba.)	36	7	13	16	48	51	27	32,00

HABLANDO EN PLATA

Independiente-Racing	$a.	580.575,00
San Lorenzo-Platense	$a.	279.170,00
Instituto (Cba.)-Boca	$a.	83.000,00
Huracán-Ferro	$a.	36.190,00
Newell's-Talleres (Cba.)	$a.	31.311,00
Estudiantes-Temperley	$a.	15.372,00
Argentinos-Nueva Chicago	$a.	14.460,00
River-Vélez Sársfield	$a.	13.020,00
Racing (Cba.)-Rosario Central	$a.	12.257,00

RAMOS, EL GOLEADOR DEL AÑO

Víctor Rogelio Ramos, no pudo con su genio. Convirtió goles hasta la última fecha. Y como despedida del campeonato y tal vez del país, —si se concreta su transferencia— anotó dos. Baley en esta oportunidad fue la víctima" de turno. Los 30 goles de Ramos, lo muestran como un goleador nato, de los cuales la mitad de ellos los consiguió jugando como local y el resto, por supuesto, en carácter de visitante. De Rosario, salió un goleador. ¡Víctor Rogelio Ramos!

Bochini, Teléfono Desde Francia

Ricardo Bochini era uno de los más asediados en el vestuario de Independiente. Por los hinchas, que prácticamente coparon el recinto, y por los periodistas. El atendía a todos, hasta que alguien le dijo: **"Bocha de París, es Carlos Larocca"**, al tiempo que le alcanzaban el tubo del teléfono de la utilería. **"Hola, como le va don Carlos. Aquí, como se imaginará todos felices y disfrutando de este gran momento".** Luego de un par de palabras de saludos y agradecimientos el talentoso mediocampista cortó.

Posteriormente algunos dirigentes nos dijeron: **"Larocca es uno de esos hinchas de 'fierro'. Era agregado de la embajada argentina en Francia y asesor en asuntos económicos. Llamó desesperado para conocer el resultado del partido de hoy. Una excelente persona y acérrimo hincha de Independiente como queda demostrado. Además, estaría de sobra señalarlo, fanático a muerte de Bochini".**

Posteriormente, quien se constituyera en uno de los pilares de Independiente a lo largo del año, nos dijo: **"Sinceramente este campeonato es especial para nosotros. Es que veníamos de dos frustraciones muy grandes y esto significa nuestra reivindicación. En lo general, es el décimo campeonato que gano en Independiente estando en primera división.**

Y después prácticamente fue imposible seguir dialogando, es que todos querían tocarlo, todos querían felicitarlo y pedirle autógrafos.

TERCERO

1 HURACAN: Vidallé; Cortés, Sánchez, Angeletti y Romero; Clara, Martínez y Morresi. (43' S.T. Candedo); García, Dabrowski (20' S.T. Vidal) y Gutiérrez. DT: Crosta.

1 FERRO: Basigalup; Gómez, Cuper, Rocchia y Garré; Agonil, Brandoni y Acosta; Márcico, Noremberg (35' S.T. Sacardi) y González (35' S.T. Crocco). DT: Griguol.

Goles: 1-0. 10m. (P.T.) Morresi (H). pared entre García y Morresi, recibe éste y con un tiro preciso y cruzado al palo derecho deja sin posibilidades a Basigalup.
1-1. 38' (P.T.) Márcico (F). Falta en el costado derecho del ataque de Ferro que hace efectiva Gómez, Márcico que atropella libre de marca no tiene ningún inconveniente en convertir con un hermoso cabezazo al palo izquierdo de Vidallé.
Arbitro: Nitti, (regular), por momentos dirigió desde muy lejos y dejó pasar claras infracciones sin aplicar nunca el mismo criterio.
Cancha: Huracán.
EL SOBRESALIENTE: Morresi (H). Fue el hombre que generó con su gambeta las oportunidades más claras para Huracán. Importante en el armado y también arriba, convirtió el único gol de su equipo. Por lo hecho en el primer tiempo, mientras el "globo" quiso, Morresi fue lo mejor del partido.

ROCCHIA FUE DURO

● "LOS CULPABLES SON LOS ARBITROS, DIRIGENTES Y EL TRIBUNAL"

Vestuarios sin dramas el de Ferro. Pese al campeonato que se escapó por muy poco. Solo alguna que otra queja, como la de **Juan Domingo Rocchia,** quien en voz baja, señalaba: **"El campeonato no lo perdió Ferro, se lo ganaron los de afuera. ¿Que quiénes son? Los árbitros, los dirigentes, el Tribunal de Disciplina, los líneas. Si no, no se entiende cómo uno de ellos sirve para señalar a un jugador y que otro vea cómo Romero lo engancha a Acosta, en clara infracción dentro del área y que Nitti no ve porque está tapado y no se la marque. Entonces es cuando me convenzo más de que el campeonato no lo perdió Ferro, se lo ganaron los de afuera".**

● **GRIGUOL**

Carlos Timoteo Griguol mantuvo su serenidad invariable. Esa que le es común tanto en el triunfo como en la derrota. Luego de su acostumbrado baño, dialogó con la prensa

"Mañana después del almuerzo —por hoy— me voy para Córdoba y regreso el martes. ese mismo día me reuniré con el presidente de River, para escuchar su ofrecimiento. Igualmente, ya mantuve dos charlas con la gente de Ferro. Lo fundamental es que el 31 de diciembre quiero tener solucionado el problema de mi contrato".

Más adelante el técnico señalaba: **"El jugador que más me gustó a lo largo del año fue Márcico, pese a que hoy —por ayer— no anduvo bien. Con respecto a Ferro, se presentará un plan de trabajo, en el que se especificarán ítems tales como concentración, pretemporada, jugadores que han de seguir en el plantel y los que serán dados de baja. La institución cumplirá un plan de austeridad, así que no se comprará a nadie, solo se firmará el primer contrato con aquellos que a nuestro entender estén en condiciones de cubrir los puestos que necesitemos".**

● **LEYDEN**

El titular de la entidad de Caballito, Santiago Leyden, también se mostraba tranquilo

"Estamos tranquilos porque sabemos que hicimos todo lo posible para ganar el campeonato y que luchamos hasta el último minuto es pos de ese objetivo que lamentablemente no se nos dio. Ahora, luego de un pequeño descanso comenzaremos la tarea para el año próximo. Tendremos que renovar los contratos de los jugadores y ver cuáles de los integrantes de los equipos de reserva y cuarta que salieron campeones se incorporarán al plantel profesional. Lo que sí ya les adelanto es que no se hará ninguna incorporación".

DESAYUNO CAMPEON

CLAUSEN MATEO Y FESTEJO EN FAMILIA

La esfervescencia del título todavía daba vuelta en el hogar de los Clausen que se había despertado campeón. Es que el jefe de la familia —Néstor— se dio la gran satisfacción de pegar la primera vuelta olímpica en Avellaneda. En su domicilio de French y Mitre lo encontramos en compañía de su señora esposa (Rosana); de su madre (Victoria) y del pequeño Marcos (de apenas 2 meses de vida).

El recio marcador de punta inició el diálogo diciendo: **"La suerte quiso que estuviera dentro del campo cuando Independiente se coronó campeón. Por como venía jugando el 'Ruso' Zimmermann y Enrique, pensé que tendría que vivirlo de afuera. Pero la expulsión de Carlitos me brindó la oportunidad de regresar a la formación titular y así poder participar de los momentos decisivos".**

Unos mates bien cebados por la patrona de la casa fueron amenizando la conversación: **"Esta alegría la vivimos de forma muy especial en mi casa. Mi madre se vino desde Casilda, porque estaba segura que íbamos a salir campeones. Gracias a Dios, todo salió como esperábamos. Ya habíamos fracasado en las dos ocasiones anteriores, cuando éramos grandes candidatos al título. Ellos, mi familia, también jugaron este torneo porque me apoyaron en todo momento. Rosana se aguantó las concentraciones y los viajes. Y ahora esperará que termine la gira con el seccionado, para recién pensar en las vacaciones".**

El mismo Néstor Clausen en su desayuno de campeón concluyó: **"Ya hablé con el 'Pato' Pastoriza, y no tuvo ningún inconveniente en que al regreso de la gira, me tome dos semanas de descanso. Creo que me las merezco, después de un año que fue muy exigente en cuanto a actividad. El '83 me colmó de satisfacciones porque no solo pude darme el gusto de dar la vuelta olímpica, sino que también tuve la gran satisfacción de ser considerado por Carlos Bilardo para integrar el seleccionado nacional, que es la máxima aspiración que puede tener un jugador de fútbol. Lo único que espero es que el '84 llegé tan abundante como éste que se va".**

El marcador, Néstor Clausen, en la intimidad de su hogar, festeja junto a su familia el primer título de su carrera.

SON VARIOS LOS ROJOS CALAVERAS

La ciudad recién se estaba desperezando, cuando CRONICA ganó la calle en busca de los protagonistas que habían coronado a **Independiente** campeón.

Nuestro recorrido lo comenzamos por el barrio de Constitución, en donde se encuentra el domicilio del talentoso **Ricardo Bochini.** Al tocar el timbre de su departamento, su hermano nos respondió: **"El 'Bocha' estuvo de festejo corrido. Anoche cenó hasta la madrugada, junto a todo el plantel, en la pizzería de Pastoriza. Y después dijo que se iba a dormir a la casa de un amigo, y de ahí salía para el asado que hacen hoy con todos los muchachos. Mejor será que lo busquen allá".**

Nuestra brújula se orientó para la casa de José Percudani, en donde un vecino nos comunicó: **"Se fue hoy a primera hora para su ciudad natal, Bragado".**

Lo mismo ocurrió con **Héctor Zimmernann y Gustavo Moriconi** que marcharon para Santa Fe. En tanto **Carlos Goyén** partió en la madrugada para Montevideo, que será donde pasará las fiestas navideñas. **Claudio Marangoni, Enzo Trossero, Hugo Villaverde y Ricardo Giusti** pidieron no ser molestados hasta la tarde, ya que se encontraba en franco plan de sueño.

Mario Estanislao "Colorado" Killer, a pesar de no haber integrado últimamente el equipo, se mostró realmente muy feliz por el campeonato que logró Independiente.

KILLER: "ME QUIERO QUEDAR"

Cuando llegamos a su departamento lo encontramos solo, pues su familia se marchó anticipadamente a la ciudad de Rosario par festejar las fiestas navideñas.

Estaba leyendo la sección deportes de CRONICA. Quería conocer nuestra versión de este nuevo título de Independiente.

A pesar de no haber participado en estos últimos partidos, **Mario Estanislao Killer,** se encontraba feliz pues sabe perfectamente lo que significa para sus compañeros y para la entidad este lauro deportivo.

Nos invitó a "matear" y, con un dejo de melancolía, nos dijo sin titubear **"hay mucha gente que se sorprendió al verme en el estadio y no se da cuenta que hice lo que me correponde. Es decir** —aclaró— **fui a alentar a mis compañeros, algunos de ellos entrañables amigos y, además, a hacer fuerza para que Independiente pueda cortar este maleficio que lo venía persiguiendo últimamente".**

—Sin embargo, "Colorado", Olguín y Morete están en la misma situación (Pastoriza el técnico, no los tiene en cuenta profesionalmente) y no fueron...

—Mirá cada uno hace lo que siente. Pensé que me correspondía ir y fui. Además yo soy un empleado de la entidad, que por otra parte me trató siempre muy bien, que deseo que todo le vaya bien...

—Por tus palabras se desprende que te interesaría continuar

—Que te parece. Estar en Independiente es un lujo. Por eso cuando me hablaron dirigentes de Rosario Central y de San Lorenzo, lo primero que les dije fue: Quiero seguir en Independiente. Si después Pastoriza me ratifica personalmente que no estoy en sus planes, entonces sí, podremos empezar a conversar. Mientras tanto no, pues considero que es una falta de respeto hacia el club que me paga el sueldo.

—¿Vas a encarar al "Pato"?

—Sí. Ya lo tengo decidido. Antes de salir de vacaciones voy a pararlo para que me diga la justa: Si quiere que me quede o que me vaya.

—Y si te dice chau

—Me voy y listo. Aunque, en realidad, es una pena dejar a una institución como ésta.

AVISOS AGRUPADOS · ORO · PROFESIONALES · ORO · COMPRAS Y VENTAS · ORO · COMPRAS · ORO

2 COMPRAS Y VENTAS EN GENERAL

CREDITOS INMEDIATOS
Sin propiedad. Con su recibo de sueldo basta.
Artículos del hogar, muebles, amoblamientos de cocina, camping, etcétera.
En el corazón de Villa Urquiza.
Díaz Colodrero 2517. Cap.
Tel: 51-1989. V.Urquiza.

crónica CLASIFICADOS
LANUS
Av. San Martín 2715
Lanus Oeste

en ONCE casa Juancito
JUANCITO PAGA MASS$!!!
●EN SU NUEVA● Y UNICA DIRECCION
RIVADAVIA 2928 Frente a la Plaza
Compra ORO
ALHAJAS ANTIGUAS con BRILLANTES-AUDIO-TV COLOR BLANCO Y NEGRO-PASA CASSETTES-GRABADORES ... etc
¡ COMPRO TUTI !!! DE 8,30 a 20 - SABADOS ABIERTO

ORO MUNRO
x gr Fino $a 320.- BRILLANTES
Cpro. TV. AUDIO
VELEZ SARSFIELD 4703 Fte. Estac.

ORO PUEYRREDON 512
Casi esq Corrientes SUPERAMOS
CUALQUIER PRECIO Y PAGAMOS UN ADICIONAL POR HECHURA
18 KL. HASTA $a 650.- EL GR.A.A.

CORRIENTES ORO 2813
A Metros AV. PUEYRREDON
18 KL. PAGO HASTA $a. 650
EL GR. EN ALHAJAS ANTIGUAS CON BRILLANTES

ORO CORRIENTES 2832
CASI ESQUINA PUEYRREDON
18 KL. PAGO HASTA $a. 650.
EL GR. EN ALHAJAS ANTIGUAS CON BRILLANTES

ORO ESTACION RETIRO
AV. RAMOS MEJIA 1472
Entre Estación San Martín y Belgrano
$a 650 en Alhajas Antiguas c/Brillantes Audio Grabadores

ORO CONSTITUCION Dentro Estación
Alhaj. Antig/Brillant. $a 650 x gr.
BRASIL 1128 Local L v L

ORO ROJAS 59 - 1°JUNTA
1/2 Cuadra Estación Caballito Frente a Plaza
$a 650 x Gr. Alhajas Antig. Comp. Audio TV Grab.

CASEROS ORO 18 Kl. $a 750 x gr. A.A. c/Brill
Av. San Martín 2390
FRENTE A LA BARRERA

ORO EN ONCE BME. MITRE 2770
a Mts. de Pueyrredón
$a 650 en Alhajas Antig. c/Brillantes
Audio Grabadores

4 PROFESIONALES

Piel-Venéreas-Glándulas
Dr. Cortondo (Méd.)
Montes de Oca 51 P. Baja
¡PLAZA CONSTITUCION
¡Lunes-Vnes.: 15-21. Sábados: 9-12
TE.: 28-6366

VENEREAS - PIEL - GLANDULAS
Dr. Brito (méd.) 9-19 hs.
Corrientes 1438 2°
"E" 46-8194. Est. Subte Uruguay
AMBOS SEXOS

ENFERMEDADES DE LA SANGRE
PIEL VIAS URINARIAS
Dr. Cortondo Médico
De 9 a 12 y de 15 a 21 horas
Saavedra 22 PB "B" 48-0401
(Plaza Once)

crónica CLASIFICADOS

BOCA: CAJA ABIERTA

Los Titulares Cobraban Aquí, los Suplentes Jugaban Allá

Mientras los pibes de Boca estaban jugando en Córdoba ante Instituto, la mayoría de los titulares —algunos no lo hicieron debido a que ya están de vacaciones— pasaron por tesorería y cobraron con cheques que se harán efectivos hoy, el sueldo correspondiente al mes de noviembre y los once premios. Y, en los próximos días, cobrarán documentos por diferencia de sueldo.

El presidente de la institución, Domingo Corigliano, sentenció que **"los muchachos cobraron tal cuál habíamos prometido, en horas de la noche, ya que a la tarde todavía no estaban enterados. Les di la mano y le deseamos felices fiestas. Con respecto al paro, el 'presi' dijo que ellos sabrán lo que hicieron. El tiempo dirá si se equivocaron o no..."**. Para luego agregar que **"no me siento ofendido por la medida que tomaron. Los comprendo. Solo lamento que haya habido malos entendidos y por eso debimos jugar con los pibes. De todos modos, todo está solucionado"**.

Luego, Corigliano expresó que **"hay algo que quiero dejar en claro, de ahora en más, solo admitiremos tratar con los jugadores directamente. Sin representantes. Esa debe ser la relación. Si ellos quieren, pueden nombrar a sus representantes, siempre que los mismos sean jugadores del equipo, aunque Guilllermo Cóppola también puede estar en las conversaciones, pero queremos el trato directo con los muchachos"**.

Finalmente, Domingo Corigliano, señaló que **"el plantel gozará de vacaciones hasta el 8 del mes próximo. Al otro día se reintegrarán a las tareas, a las 9, hasta el 30, regresarán a Buenos Aires y prepararán sus valijas para viajar a Montevideo un día más tarde, en donde participarán de un cuadrangular junto con River, Nacional y Peñarol.**

Mientras que el técnico Miguel Angel López, a pesar del conflicto originado entre los jugadores y la comisión directiva, seguirá al frente del plantel. Sobre los 22 elementos que hubieran firmado su primer contrato el 1° de enero, solo quedarán en el plantel, cinco: Omar Bordet, Walter Cuadra, Sergio Giachello, Gustavo Guaita y Eduardo Sisca.

Por su parte, Guillermo Coppola, afirmó que el presidente de Boca, Domingo Corigliano **"no podía ignorar que apenas asumiera la dirección del club se iba a encontrar con tres clihs y dos banditas elásticas en la tesorería"**. Cóppola respondió de ese modo a uno de los justificativos brindados por Corigliano para explicar porqué no pudo reunir el dinero que le debía a Boca antes de que el plantel profesional decidiera iniciar una medida de fuerza.

Por su parte, Berta, que se encuentra en Concordia, donde pasará las fiestas, señaló que **"el 50 o 60 por ciento de los jugadores se quiere ir, ya que realmente hay que estar adentro para saber lo que es Boca. Todo es culpa de los malos dirigentes que pasaron por la institución en los últimos años"**.

Finalmente los jugadores de Boca cobraron. Claro que mientras los pibes jugaban por la noche en Cordoba, los "rebeldes" pasaban por tesorería para cobrar lo prometido por los dirigentes.

Al Pequeño Xeneize, una Bolsa de Goles

CORDOBA, 23 (De nuestro corresponsal).— Instituto se despidió del campeonato con una rotunda victoria ante los pibes de Boca. El local manejó el partido a su antojo, y no ganó por una diferencia mayor, debido a la buena labor del arquero Medina y de Miguel Iturrieta. El volante Beltrán fue pieza importante y Rodolfo Rodríguez se constituyó en una pesadilla para los defensores visitantes. Los chicos de cuarta, quinta y sexta, pusieron garra, se brindaron y reemplazaron muy bien a los profesionales en huelga.

Durante todo el cotejo, Instituto, desarrolló un juego netamente ofensivo y se llevó por delante a los boquitas. Ya de entrada se pusieron en ventaja, luego llegó la lluvia de goles. Recién sobre el final, los pibes tuvieron su premio, al convertir Prado el gol del honor. El público presente despidió con aplausos a los boquenses, que llegaron al estadio quince minutos antes de la iniciación, fijada para las 21.30.

Instituto ahora se quedará sin medio equipo, ya que Delménico, Squeo, Pellegrini volverán a sus equipos; Beltrán, se quedará con el pase en su poder.

5 INSTITUTO: Delménico; Squeo (14m. S.T.Corti), Pellegrini, Brunetto y Sánchez; A. Benítez, Heredia y Beltrán; R.Rodríguez, Dertycia (26m. ST. Rosas) y Márquez. DT: Cadars.

1 BOCA: Medina; Lahorca (26m. S.T.Barragán), Iturrieta, Manfredi y A. Benítez; Fernández, Carrizo, Galarza; Franco, Prado y Panattieri (19m. S.T. Ramírez). DT: A. González.

Goles 1-0. 2m. (PT) Márquez (I) con remate cruzado al recibir un pase de Dertycia.
2-0. 19m. (PT) R. Rodríguez (I) luego de una brillante acción individual, con tiro esquinado.
3-0. 27m. (PT) Dertycia (I) de cabeza, por centro de Márquez.
4-0. 15m. (ST) Dertycia (I) luego de dejar en el camino a dos rivales penetró en el área y venció a Medina con tiro corto.
5-0. 28j. (ST) Rosas (I) con disparo cruzado, al recibir un preciso pase de Beltrán.
5-1. 41m. (ST) Prado (B) con remate esquinado, luego de una serie de rebotes en el área local.
Penal atajado: 36m. (PT) Delménico (I) a Miguel Iturrieta (B).
Arbitro: Marsiglia (muy bien). No tuvo problemas.
Cancha: Instituto.
EL SOBRESALIENTE: Rodolfo Rodríguez. Fue imparable durante toda la noche. Con sus piques destrozó a la defensa boquense.

FUTBOL del INTERIOR

Con 27 partidos se jugó la última fecha de la primera parte de este Regional de Fútbol, que clasificará a los equipos que intervendrán en el Torneo Nacional de 1984. En la primera semana de enero de 1984, se reanudará este Regional, que ha despertado el interés del aficionado del interior del país.

Por Santa Fe, Atlético de Rafaela y Renato Cesarini de Rosario, han llegado a las instancias finales, y deberán en partido definitorio decidir quien será el ganador del litoral.

Resultados de la Provincia de Buenos Aires. **Zona 1:** Subzona C: Olimpo de Bahía Blanca 4 (Dela Canal 2, Smith y Comas) Maderense de Pehuajó 0. Recaudación $a 57.500. Expulsado Fredes de Olimpo. Loma Negra de Olavarría 2 - Independiente de Bolívar 1. Subzona D: Quilmes de Mar del Plata 1 (Escarola) Villa del Parque de Necochea 1 (Cárdenas de penal).

Zona 2: Subzona A: Germinal de Rawson 3 (Tornett 2, Urrutti)- San Lorenzo de Río Gallegos 1 (Pereyra). Recaudación $a 20.000. Huracán de Comodoro Rivadavia 4 - Tres de Fierro de Esquel 1. Subzona B: Ferro de Gral. Pico 1 (D'Alesandro) Atlético Cipolletti de Cipolletti 0. All Boys de Santa Rosa 6 (Ardizone 2, Bruno 2, Pérez y Domínguez) - Sp. Def. Boca 0. Arbitro: Molina.

Zona 3: Subzona A: San Martín de Mendoza 8 (Cominetti 2, Herrera 2, Brandan, Medina, Paloantonio y Lucero) - Alianza de Villa Mercedes 0.

Zona 4: Subzona A: San Jorge de Añatuya 4 (Quinteros 2, Acuña y Villalba) - Atlético Rojas de Valle Viejo 3 (Villafañe, Acosta 2). Santa Rosa de Catamarca 1 (Herrera) - San Martín de Tucumán 0. Recaudación: $a 20.000. Subzona B: Juventud Antoniana de Salta 3 (Rivero, Villagra y Arias) - Gimnasia de Jujuy 3 (Calliope 2 y Rudek). Recaudación $a 27.700. Deportivo Fico Secco 0 - Ledesma de Gral. San Martín 0.

Zona 5: Subzona A: Sp. Patria de Formosa 7 (Alfonso 2, Ayala 2, Aguero, González y Canteros) - Dep. Pampa de R.S.Peña 1 (Giménez). Recaudación: $a 40.000. Sarmiento de Resistencia 1 (Linares) - Unión de Las Breñas 0. Subzona B: Guaraní de P. de los Libres 3 (Domínguez, Alvez y Mambronis) - Boca Unidos de Corrientes 0. Recaudación: $a 90.000.

Huracán de Goya-A. del Valle suspendido. Guaraní. Franco de Posadas 3 - Sp. Eldorado de Eldorado 1.

Zona 6: Subzona A: Atlético C. del Uruguay 2 - Racing de Gualeguaychú 0. Libertad de Concordia 3 (Carbonada, Díaz Ramos de penal y Morilla). San José de Colón 2 (Quinteros 2 de penal). Recaudación: $a 44.000.

Básquet: Noche de Revancha

El controvertido campeonato argentino de clubes de básquetbol llegó a esta Capital, ya que esta noche a las 20 en el gimnasio "Héctor Etchart", se enfrentarán, Ferro Carril Oeste y Estudiantes de Bahía Blanca, en cotejo revancha del grupo uno. En el cotejo de ida, venció el equipo "verde".

Como los partidos se definen por diferencia de goles, Estudiantes para poder acceder a la próxima etapa, tendrá que imponerse por siete tantos.

Sin embargo en el partido de ida, Ferro, pese a que el marcador final así no lo refleje mostró superioridad, la que seguramente y ante su público puede acentuarse.

El equipo "Albo", que está muy cerca de retener el cetro de su ciudad, cuenta con la experiencia invalorable de Alberto Pedro Cabrera, que a los 38 años sigue jugando en gran nivel, con la potencia de Jorge Faggiano y Claudio Severini, dos jóvenes con un futuro más que promisorio.

El equipo dirigido por Luis Martínez entrenará el título del "metro" logrado al batir a su enconado rival de los antiguos tiempos. Obras Sanitarias recibirá el reconocimiento de sus adeptos.

Ferro, luego de esa conquista ahora ha puesto todas sus miras en el argentino de clubes, el que deberá ganar para poder jugar el sudamericano de clubes.

Un partido que presenta a los "verdes" como favoritos para el triunfo y por ende seguir en carrera (se clasifican dos equipos) para la rueda de ganadores, pero que recién se jugarán en el mes de abril del año próximo y en la que su gran oponente, es nada menos que Obras Sanitarias.

● MAS PARTIDOS

El próximo martes habrá dos partidos por esta etapa del campeonato argentino, ya que en Lanús, el equipo local recibirá a Obras Sanitarias, en tanto Gimnasia y Esgrima La Plata lo hará con Boca Juniors, pero aquí falta establecer quién será local.

¡Argentinos!

Siete boxeadores argentinos ocupan los primeros lugares en el escalafón mundial de la Asociación Mundial de Boxeo (AMB).

El cordobés Santos Laciar reina entre los moscas mientras lo siguen en orden de importancia, Juan Domingo "Martillo" Roldán, primero en la división de los medianos, categoría donde brilla Marvin Hagler. El bonaerense Lorenzo García, ocupa la segunda ubicación en la división de los welter juniors mientras que en el mismo estamento Ubaldo Sacco está considerado en la quinta posición.

UNA CORONA EN TRELEW

El combate por la corona nacional de los welter, entre su titular el mendocino Alfredo Lucero y su retador Enrique Sallago, es la más resonante de las peleas programadas para la jornada de hoy, en los escenarios del interior del país.

Lucero quien también ostenta la corona sudamericana de la división, expondrá el cinturón argentino en el Gimnasio Municipal de Trelew, ante el local y ascendente valor. Las características de ambos prometen un áspero y reñido enfrentamiento.

En orden de importancia, el invicto zurdo de Brandsen, como se lo conoce a Juan Martín Coggi, se medirá en su ciudad natal con el siempre difícil Rómulo Ibarra, en combate despedida de un año que le ha sido vastamente satisfactorio. La pelea será montada en el Club Belgrano de la ciudad bonaerense de Brandsen.

En la provincia de Formosa, el juvenil cordobés Jorge Valentinuzzi, le dará revancha al santafecino Luis "Chocolate" Peralta. El combate será montado en el Estadio Castañeda en la capital formoseña.

En el club Salta de la provincia homónima se presentará el crédito local Antonio Vicente, quien cotejará fuerzas con el experimentado cordobés Julio César Melone, actualmente ubicado en el tercer lugar del escalafón nacional de los welter juniors.

En Entre Ríos, en la ciudad de Chajarí, dos noveles profesionales se medirán en el combate de fondo. Armando Cancio y Lucio López, se enfrentarán encuadrados en la categoría supergallos, en el Gimnasio Municipal. Dada las características combativas de ambos protagonistas, el combate resultará de sumo interés para el público presente, ya que los dos boxeadores están dotados de una técnica agresiva.

Carlos Laciar, hermano del campeón del mundo de los moscas, se presentará en su provincia, Córdoba, frente al siempre vigente Raúl "Nico" Pérez, un difícil y poco ortodoxo boxeador que se convierte en una prueba de aptitudes para los pugilistas de la categoría pluma.

En la provincia de Buenos Aires, en la ciudad de América cotejarán fuerzas el zurdo Osmar Avila, de muy buenas presentaciones en el Luna Park en las noches de boxeo televisado, ante el exigente liviano Víctor Olivera.

crónica CLASIFICADOS

10 COMPRAS Y VENTAS VARIAS (Cpra. - Vta.)

COMPRAS (10)

RULEMANES t/tipo a dom. 632-8110.

15 SERV PROFESIONALES CONSULTORIOS-VARIOS (Ofrecidos - Cpra. - Vta. - Alq.)

OFRECIDOS (15)

DENTADURAS "SONRIA YA" Nueva, fija $a 900, rota, floja, reformas, extracciones, implantes. Centro Mecánico Dental: Bulnes 1910. PB 97-4113, 84-6049.

DENTADURA rota, nueva, acto, taller. 45-5381. Lavalle 2072 1° D. 8/20.

DENTADURAS nueva, rota, reforma, floja, acto. 8-21 hs. Güemes 3505 - PB 1°.

A. DENTADURAS Nueva, rota, floja, en el acto. Boedo 981. Pedir hora. Tel.: 97-8137.

19 AUTOMOVILES PART. Y TAXIMETROS (Cpra - Vta - Perm - Transf.)

COMPRAS (19)

CHOCADOS compro urgente. 53-1272.

crónica CLASIFICADOS

SAN LORENZO: PRINCIPE

• Derrotó a Platense y es el Subcampeón

Toda la alegría "santa" en el final del partido San Lorenzo es el subcampeon y hubo que festejarlo.

A San Lorenzo no le alcanzó para cumplir la "hazaña", pero igual festejó a lo campeón. Con antelación se sabía que el futuro no dependía de su victoria, sino de lo que aconteciera en Avellaneda. Y para ello jugó a dos puntas. Su motivación para quedarse con los dos puntos la impuso dentro de la cancha, mientras que su pensamiento estaba del otro lado del puente. Y esa ansia por lograr el gol lo más rápido posible lo fue marginando de su acostumbrada potencia ofensiva con el correr de los minutos, no obstante ser el dominador permanente del juego.

San Lorenzo ganó con absoluta claridad, sin atenuantes. Eso no se discute, pero para llegar a ello, necesitó más de una etapa. Por supuesto que una vez que llegó el tan ansiado gol logrado por Rinaldi, se experimentó tranquilidad y comenzó la "fiesta" en la tribuna, pasando el partido a un segundo plano.

Como fueron dos los goles "santos", pudieron haber sido muchos más, pero los mismos no se concretaron, a veces, por el apuro de los delanteros, y otras por la mala puntería demostrada, cuando estaban en magnífica posición para convertir.

Platense, fue la "partenaire" de turro. Asistió a la función como tal, y solo se limitó a esperar y especular con sacar un punto que le sirviera como refuerzo al promedio del año próximo. Y las pruebas, fueron dadas. En el primer tiempo, le contabilizamos una sola llegada clara y fue casi sobre la expiración del mismo cuando Cabral se fue por izquierda cedió a Anzarda y éste remató por sobre el travesaño en forma apresurada. Luego, hizo muy poco. Casi nada, porque en el segundo tiempo, la cancha estuvo inclinada para su arco.

El gol "santo" se preveía en todo intento que éstos iniciaban. Ya el dominio era más intenso y San Lorenzo, no se equivocaba tanto, en buscar por el medio. Y llegó como lo buscó en toda la tarde, mediante un centro perfecto que efectuó Luna y Rinaldi anticipándose a Higuain con un cabezazo hizo vibrar a toda la tribuna "santa".

A partir de ahí comenzó a vivirse la fiesta

FRASES SUELTAS

Héctor Veira: "Estoy muy contento y plenamente conforme con la forma en que se brindaron los muchachos. Ahora se tomarán un merecido descanso hasta el 2 de enero. Ese día, a las 18, todos se reunirán en las instalaciones de la ciudad deportiva. Respecto de mi continuidad al frente del plantel, todavía no hay nada decidido, ya que recién mañana (por hoy), tendré una reunión con el presidente Habib.

Vamos a ver qué pasa, pero todo tiene que estar organizado, debido a que el equipo viaja el 4 de enero a la noche para realizar una gira por centroamé 1©æÑ·

/Héctor Habib: "Esta noche nos reuniremos con la gente de Loma Negra por el pase de Armando Husillos. Con relación a Veira, es intención de la Comisión Directiva, que quede en el club, pero eso seguramente ocurrirá si el entrenador baja sus pretenciones económicas. De todos modos cuando San Lorenzo comience su gira, todo lo relacionado con la dirección técnica y el plantel deberá estar solucionado. Por eso esperamos que en los próximos días podamos tener un panorama más claro sobre el futuro del plantel. Por ahora estamos trabajando en función de ello, pero aún no hay nada resuelto ni definitivo. Recién esta noche empezaremos a conocer parte de esta incógnita. A la mayor brevedad, esperamos dejar todo listo".

Jorge Rinaldi: "Estoy más feliz de lo que podría estar un chico de 20 años. En el balance general, mi actuación en el año la puedo considerar altamente positiva, ya que además de obtener el subcampeonato con San Lorenzo, fue muy importante para mí el seguir en la selección mayor y también el hecho de intervenir en el torneo de Toulon".

"Chamaco" Rodríguez: "En próximas horas tendremos una reunión con los dirigentes, para conversar sobre mi continuidad. Hay muchas cosas por solucionar, sino es así, consideraré varias ofertas que tengo. Creo que el objetivo a cumplir, es decir salvarse del descenso, se cumplió con creces".

Juan Carlos Majluf (directivo de Platense): "Veremos que es lo que pasa con el "Chamaco". si no sigue, enseguida buscaremos un técnico que lo reemplace. Para la próxima temporada necesitamos delanteros. Está entrenando Pavón y volverían Juárez y Grimoldi".

River: Cubilla, a la Delantera

Por sobre los problemas económicos —deportivos en que la entidad "millonaria" se vio sumida en el último torneo, el tema excluyente y prioritario resulta la contratación de un nuevo técnico como punto de partida para revertir este proceso. Donde terminó no solo con un gran pasivo, sino también con dramáticas desapariciones como la de Víctor Trossero y "ese pedazo grande de River" que fue don Angel Labruna, así como también huelgas y como lógica consecuencia terminó anteúltimo en la tabla de posiciones, el nivel más bajo alcanzado en todo su historial. Además resultó la delantera menos positiva, luegares que hasta el menos optimista podía vislumbrar. Ante tal cuadro de situación, ya desde el lunes comenzaron las gestiones para incorporar al nuevo cuerpo técnico.

Ese día por disposición de la comisión directiva y del consejo de fútbol se analizaron y evaluaron las distintas opiniones y se le encomendó a su presidente el doctor Hugo Santilli la búsqueda y contratación del DT.

Concretamente fueron cuatro los candidatos más viables propuestos.

Ellos son, **Luis Alberto Cubilla, Carlos Timoteo Griguol, Nito Veiga** y por sugerencia de miembros de la actual oposición, la de **Alfio Basile.**

Pero como CRONICA, no se conforma con simples trascendidos, fuimos a la "fuente directa" de la información. Es decir, su presidente **Hugo Santilli,** que comprendiendo nuestra inquietud, nos clarificó e informó:

—Va a ocupar el cargo quien pase por estos tres andariveles: 1º), pretensiones económicas; 2º) del diseño de fútbol que pretende y 3º) de los jugadores que quiera incorporar deben ser de alto nivel competitivo y profesional...

Cubilla al frente. Con respecto a los nombres el titular riverplatense señaló: **"Luis Cubilla con quien estuvimos reunidos ni bien arribó al país, tiene grandes posibilidades. Comprendió nuestra situación económica y como es imposible que le abonemos lo que estaba ganando, resolvimos que le haríamos una contrapropuesta. Como él quiere quedarse a vivir en la Argentina y dirigir a River, posiblemente acepte. Así están las cosas... Con respecto a Nito Veiga son exorbitantes sus pretenciones... Queda una reunión pendiente con Carlos Griguol y después coversaremos recién con los postulantes que restan..."** enfatizó Santilli.

EL PEOR AÑO "MILLONARIO"

La temporada que terminó ayer fue indudablemente la peor del historial de River, que finalizó un año realmente desastroso sumando una nueva derrota, esta vez a espensas de Vélez, que lo emborrachó con dos goles del veterano Carlos Bianchi. Los millonarios ocuparon el anteúltimo lugar en la tabla, presediendo solamente a Racing de Córdoba que despidió el año con un triunfo sobre Rosario Central por 2-0, con goles de Zingariello. Chicago, también ganó aunque el 1-0 ante Argentinos no le alcanzó para evitar el descenso. Newell's y Talleres protagonizaron un emotivo partido con un resultado incierto y hace justo el 3-3 final. Finalmente, Temperley, superó a Estudiantes por 1-0.

1 **RIVER:** Puentedura; Gordillo, Saporiti, Nicosia y Cocimano; Cabrera, Merlo y Francescoli; Bica (ST Tévez), Enrique y Tapia. DT: Dominichi

2 **VELEZ:** Bartero; Segovia, Larraquy, Cuciuffo y Bujedo; Venemerak, Ischia y Nannini (23m. ST Roura); Vázquez, Bianchi y Comas (28m ST Lucadamo). DT: Rogel.

Goles: 1-0 12m ST, Bianchi (V). Tras una combinación de Nannini a Vázquez que recibió el veterano goleador y con oportunismo convirtió.

1-1 13m ST, Francescoli (R). Por un foul penal de Vanemerak a Tapia. La falta la ejecutó el uruguayo con un derechazo bajo y a la izquierda de Puentedura.

2-1 32m ST, Bianchi (V). Luego de un pase de Vázquez a Segovia que se fue por la derecha dejando atrás a Nicosia y metió el centro para que el centrodelantero la empuje a la red.

Arbitro: Claudio Busca, (Bien). **Cancha:** River.

EL SOBRESALIENTE: Carlos Bianchi (V).

2 **RANCING (C):** Ramos; Eduardo Maldonado, Noriega, Coloccini (43m ST Vivanco), Quiñones; Jorge Maldonado, Feliú (21m ST Mondatori), Gasparini; Amuchástegui, Zingariello y Oyola. DT: Cocco.

0 **ROSARIO:** Ruiz; Ghielmetti, Killer, Cufaro, Ojeda; Wolheim, Lancellotti (19m ST Taverna), Balbis; González, Reinaldi y Delgado. DT: Ricardo Palma

Goles: 1-0; 32m PT Zingariello (R). Feliú entregó a Gasparini de primera, y éste a un toque metió en profundidad para Zingariello recostado sobre la izquierda. El delantero se abanicó hacia el centro, amagando entre tres rivales y al pisar la media luna sacó un tiro cruzado, que derrotó a Ruiz.

2-0; 38m ST Zingariello (R) Un nuevo contragolpe inició Gasparini al habilitar la arremetida de Zingariello, que una vez más ingresó al área para aumentar la ventaja.

Arbitro: Lamolina, (bien). **Cancha:** Estadio Córdoba.

EL SOBRESALIENTE: Zingariello.

0 **ARGENTINOS:** Mendoza; Villalba, Pavoni, Landucchi, Domenech; Lemme, Batista, Espíndola (27m. S.T. Galetti); Castro (S.T. Videla), Pasculli y Ereros. DT: Saporiti

1 **CHICAGO:** Traverso; Lucca, Fussani, Larramendi, Pereyra (18m. S.T. Schneider); Callipo, Nahra, Vega; Vera Benítez, Bina (31m. S.T. Hermosilla) y Acuña. DT Bentrón

Gol: 0 - 1; 32m. P.T. Acuña (CH). Vega eludió a Espíndola y luego desbordó a Domenech por la izquierda. Al llegar al fondo, envió un centro pasado que Bina trató de conectar, pero no alcanzó. No sucedió lo mismo con Acuña, que seguía atento la jugada y con soberbio derechazo venció a Mendoza.

Arbitro: Gnecco **(regular).** **Cancha:** Ferro

EL SOBRESALIENTE: Vega.

3 **NEWELL'S:** Civarelli; Basualdo, Theyler, Pautasso, Macat; Bianco, Ciraolo, Martino; Ramos, Dezzotti (30m. ST.Rossi) y Almirón. DT; Montes

3 **TALLERES:** Baley; Moreno, Beccerica, Ruiz, Cámara; Seghetti, Bustos, Valencia; Bevilacqua (18m. S.T. Cossio), Hoyos y Guerini. DT: Basile

Goles: 1 - 0; 1m. PT. Ramos (N).
1 -1; 20m. P.T. Guerini (T).
1 - 2; 8m. S.T. Moreno (T).
2 - 2; 11m. S.T. Almirón (N).
2 - 3; 17m. S.T. Guerini (T).
3 - 3; 21m. S.T. Ramos (N).
Penal atajado: 16m. S.T. Civarelli (N) a Guerini (T).
Tarjeta roja: 23m. S.T. Macat (N).
Arbitro: Bava (relugar) **Cancha:** Newell's.

EL SOBRESALIENTE: Hoyos.

0 **ESTUDIANTES:** Islas; Malvárez (24m. P.T. Craviotto), Gette, Agüero, Gugnali; Camino, Llane, Tévez; Vieta, Rezza y Rodríguez. DT: Manera

1 **TEMPERLEY:** Pezzano; Masotto, Moris, Issa, Aguilar; Quiroz, Lorant, Lacava Schell (20m. S.T. Spattaro), Guaita, Scotta y Finarolli (42m. S.T. Villalba). DT: Zuccarelli

Gol: 0 - 1; 40M. P.T. Moris (T), de penal. Scotta recibió con grandes posibilidades de convertir y su remate fue interceptado por la mano de Agüero, que al estar dentro del área, Feola no dudó en señalar los doce pasos.

Arbitro: Feola (bien). **Cancha:** Estudiantes

EL SOBRESALIENTE: Lorant.

QUE FESTEJO COMO REY

• Algarabía del Gaucho

en las tribunas, pese a que ya se conocía a través de la información que daban las portátiles el triunfo de Independiente, el cual le quitaba a San Lorenzo toda posibilidad de consagrarse campeón.

Sin embargo, eso no importó, ni le quitó alegría a la fiesta. **"Total para qué, te vas a preocupar, si no ganamos el Metro, ganamos el Nacional"**, fue el cántico utilizado por los hinchas "azulgranas" quienes no sentían la frustración de perder un campeonato, sino que se optaba por saludar fervorosamente la conquista de un segundo puesto, luego de haber retornado al círculo privilegiado.

Y en medio de esa algarabía, llegó el segundo. Y como corolario, no podía ser de otra manera, por la extraordinaria maniobra individual de Quinteros, quien luego de dejar a varios adversarios en el camino con un tiro bajo derrotó a Biasutto.

Luego, vino la invasión del campo, previo aviso por los parlantes de la comisión de prensa de San Lorenzo, de abstenerse. Había un motivo. San Lorenzo se lo merecía.

Todos los abrazos para Rinaldi en el festejo del primer gol "santo".

2 **SAN LORENZO:** Quiroga, Alul, Biaín, Higuaín y Hrabina (40m PT Schamberger); Quinteros, Coudannes y Luna; Bueno, Rinaldi y Navarro. DT: Veira

0 **PLATENSE:** Biasutto, Romero, Borelli, Viscovich y Paz; Gaona, De Santos (35m ST Petti) y Gómez; Hernández, Cabral y Anzarda (26m ST Alfaro). DT: Rodríguez.

Goles: 1-0; 18m ST Rinaldi (SL). Tras un centro desde la izquierda por parte de Luna, el balón se desvió en un defensor y Rinaldi, ganándole en el anticipo a Paz, derrotó a Biasutto con fuerte cabezazo.

2-0; 35m ST Quinteros (SL). Luego de una excelente jugada individual por sector derecho, el "8" definió ante el arquero, con potente remate rasante casi al medio del arco.

Arbitro: Juan Carlos Demaro (bien). Siguió las acciones desde cerca y no se complicó nunca. Trató siempre de prevenir el juego brusco.

Cancha: Vélez (local San Lorenzo).

EL SOBRESALIENTE: Armando Quinteros (SL). Por fervor y claridad fue lo mejor del campo de juego. Correcto en la marca y con sorpresa para mandarse al ataque. Fue autor de un verdadero golazo.

La Hazaña de un Gaucho

Sin duda alguna, la campaña de San Lorenzo fue altamente positiva. Hay varios hechos que incidieron para ello, pero el logro del subcampeonato se torna más importante aún, ya que es la primera vez en la historia del fútbol profesional, que un equipo que asciende, consigue salir en segundo lugar.

Nunca, se había conseguido tal distinción, aunque hubo varios conjuntos que obtuvieron importantes clasificaciones al primer año de ascendidos, como ser Unión, al mando del **"Toto" Lorenzo**, en el año 1975.

La última ocasión en que San Lorenzo fue subcampeón, se remonta al año 1961, oportunidad en que paradójicamente el campeón resultó ser Racing.

Muchos simpatizantes "santos" opinan que su club perdió puntos increíbles sobre el filo del torneo, que le quitaron la oportunidad de dar la vuelta olímpica, aunque lo hecho en general es sobresaliente.

Chocó Ludueña: Serias Heridas

CORDOBA, 23 (De nuestro corrsponsal).— Un espectacular accidente, con un vuelco que pudo tener graves consecuencias, tuvo en la tarde de ayer, el jugador Miguel Angel Ludueña, que se halla internado en una clínica de Villa María, lugar donde se produjo el accidente. El volante que pertenece a Rosario Central sufrió serias lesiones.

• VUELCO

El automóvil Renault 12 que guiaba Ludueña —25 años— colisionó con un vehículo de marca similar, produciéndose el vuelco de Ludueña, que fue el más afectado por el choque y ese vuelco posterior, por lo que debió ser internado con serias heridas.

Acompañaban a Ludueña, su esposa María del Carmen Maidana —28 años— sus hijos Marcos Gastón, 3 y Miguel Angel, 4 y la señora Hilda Mercedes Milán de Martín 52, residente en la calle Don Bosco 157 de la ciudad de Rosario.

• FAMILIARES

Por suerte, la esposa, hijos y amiga de la familia, no sufrieron lesiones de gravedad, solo algunos golpes. Y fueron curados en misma clínica donde está internado Ludueña.

Busca: Adiós al Referato

Junto con el silbato final de Claudio Busca, no solo terminó el partido y el campeonato sino también su gestión como árbitro.

Por eso instantes previos al encuentro, ambos capitanes le testimoniaron su afecto, entregándole una pelota de fútbol firmada por los dos planteles.

—Me encuentro lógicamente emocionado por haber concluido mi actividad a los 50 años y luego de haber actuado durante 28 años. A través del tiempo he tenido muchas satisfacciones y atesoré muchos amigos. Quizás mi único baldón sea ese partido en Bolivia, allá por el '79 entre el Wilsterman y Olimpia de Paraguay donde fui juez de línea pero igual me agredieron a mansalva. De todas maneras como fui designado por AFA en el mes de julio como vicedirector de la escuela de árbitros, seguiré estrechamente ligado a este deporte concluyó Busca.

TV COLOR

Plan Navidad
Las mejores marcas
ANTICIPO $a 3.700
Entrega inmediata
CUOTAS DDE. $a 350
Contado $a 11.500
Alem 249 - Quilmes
Avda San Martín 3086 - Cap

SOLICITO INFORMES
N y A .....
DOM .....
LOC .....

EN LA ERA DEL DESTAPE FEMENINO LES PRESENTAMOS A ARNALDO ANDRE TAL COMO LLEGO AL MUNDO
(Logicamente trabajando en teatro)

COMO ES, QUE HACE Y COMO PIENSA EL INMINENTE NUEVO MARIDO DE CAROLINA

LILIANA CALDINI HABLA, EN EXCLUSIVA, DE SU SEPARACION MATRIMONIAL

"EL GENERAL ARAMBURU NO MERECIA MORIR EN LA CAMA", DICE SUSANA VALLE

ANDREA DEL BOCA-SILVESTRE: SOLOS EN LA MADRUGADA MARPLATENSE, VIVIENDO SU AMOR

JUAN CARLOS MARECO: EL AYER Y EL HOY, UNIDOS CORDIALMENTE

LO QUE NO LE GUSTA AL HOMBRE EN EL ACTO SEXUAL

MERELLANO Y SU "NUEVA" TELEVISION

BRIGITTE BARDOT, ENFERMA DE CARIÑO, SE QUISO SUICIDAR

NUEVAS REVELACIONES DEL MEDICO QUE OPERA CON TIJERAS

EL DRAMA DE LOS ANCIANOS QUE SON DESALOJADOS

LA VIOLENCIA SE MUDO AL CENTRO

CHARLY GARCIA: LA INTIMIDAD DE SUS GRANDES RECITALES

HOY en AHORA
¡TODOS LOS CHIMENTOS DE FRENTE AL MAR!

Hoy, Provincia y su "Gordo"; Salta y Mendoza, Sufren

Todavía resuenan los ecos —y se cuentan los millones— de un 35.505 que sacudió la primera emoción de este mes de diciembre, de esta explosión casi ininterrumpida de "gordos". Y esta noche, a las 22.30 le corresponderá a la Provincia de Buenos Aires ser el epicentro de las expectativas, será el primer estado argentino la caja de resonancia porque al tope de las pizarras habrá una suma exorbitante: $a 6.000.000, obviamente superior al que la semana anterior puso en juego Lotería Nacional Y eso, es para hacer temblar a cualquiera. Un sorteo de excepción, un reparto de millones tras una venta excelente, tras haber durado "segundos" las unidades en las vidrieras. ¿A quién le tocará? Por el momento, eso entra en el terreno subjetivo del azar. Pero nadie puede quitar los sueños de una bien amasada fortuna que antes de medianoche tocará con la varita mágica a los afortunados. Hablar de billetes, pensar "todavía" en lo que resta hasta que empiecen a girar los bolilleros, es hipotético.

Quizá su precio accesible o la gran tentación de la fortuna fueron motivaciones especiales. Por supuesto, no se puede hablar de cifras demasiado concretas por la magnitud de la provincia de Buenos Aires pero los números que han llegado hasta la Dirección de Lotería, hablan de éxito. Horas más y se develará la incógnita.

Una incógnita que también está, clavada en Salta y Mendoza, provincias que vivirán sus "gordos" de Navidad. Ni que hablar de las expectativas existentes. Noche de números para nuestro país. Y madrugada de alegrías y frustraciones.

● **SIN QUINIELA**

Ante el asueto decretado en el sector público, las autoridades de Lotería Nacional dispusieron suspender el sorteo de quiniela de esta noche. O sea que el viejo recinto de la calle Santiago del Estero estará en descanso. Igual medida se adoptó para el próximo viernes 30, como para suponer que el Poder Ejecutivo tomará idéntico temperamento al "liberar" a sus agentes luego de las 12.30.

INTERVIENE EL AZAR

Pero También Pone su Velocidad: 1'1" en la Arena del Norte

Otra vez El Azar, encabezamiento obligado de cada mañana de cancha en San Isidro. Hoy, a las órdenes de Jara, clavó 1'1" para el kilómetro y llegó con el resto y la "polenta" necesaria como para encabezar el siguiente parte:

EL AZAR, E.Jara, 1.000 en 1'1" con 12"2/5 de final; FLINSHEL, O.Zapata, 1000 en 1'2", de los 2.000 a los 1.000; FREE STATE, G.Benítez, 800 en 48"1/5; COMAL, R.Sosa 1.000 en 1'3"; BET, O.Tabares, 1.400 en 1'31"; CHATELET, E.Romero, a la par de VAN DICK, R.Sosa 800 en 51"; AMADIS, J.Leske, dio 4 cuerpos e igualó a CON PREMURA, J.Romero, 1.000 en 1'6"; ESTRUENDO, R.Sosa 800 en 49"; BARRANCOSA, O.Cosenza 800 en 51"3/5; NAHUEL BRAVO, R.Sosa, 1.000 en 1'4"3/5; EMPEROR, J.Leske a la par de FLUANDREA, E.Sánchez, 800 en 50"3/5; PEDREGAL, J.Aguirre, 800 a voluntad en 55"; LOUVRE, O.Zapata, 800 en 50" a media cancha; HALLEY, J.Aguirre, a la par de ABNEGADA, J.Bretón, 800 cómodo en 52"; BEATITUD, R.Sosa 700 en 44"; MR. TRUE, A.García, 600 del opuesto en 37"; TRAMPEANTE, R.Cepeda, 800 en 51"; NENE SOLO, O.Cosenza, 700 en 45".

● **PISTA ARENA NORMAL**

MY SAIR EMPREESS, R.Díaz, 1.200 en 1'15"; WISKADAO, R.Laitán, 1.600 cómodo en 1'45", los últimos 1.000 a la par de PAN ART, R.Iosselli, en 1'5", llegando juntos; CHE PIOLA, J.Romero, 1.000 en 1'2"; BEBA BONITA, R.Buonocore, 1.000 en 1'2"2/5; BIG CHAMPION, S.Cáceres, 1.100 en 1'12"3/5; UNA LAGRIMA, V.Romea, 800 en 51"; BLUMENEAU, A.Quiroga, 1.000 en 1'5"; ESISCAL, peón, 500 en 30".

SE AFEITO LA GRAN BARBA EN 33"3/5

Como de costumbre, viernes intenso en Palermo donde para nuestros cronometristas, lo de Gran Barba fue un "show": 33"3/5 los 600, con notable parcial final, demostrando que es el mejor veloz del momento. Esto pasó en la grande normal:

GRAN BARBA, M.Sarati, 600 en 33"3/5 con 10"4/5 de final (1.000 a 400); POLT DU LOUT, E.Liceri, 1.000 en 1'1"3/5, primeros 800 con POIVRE, L.Calvete, en 49"; RAZA FINA, J.Batruni, 1.200 en 1'17"2/5; SNOW LAD, R.Riveiro, 1.200 en 1'16"; FORTUNON, P.Sahagian, 1.200 en 1'16", últimos con 800 SAMARITANA, A.D'Aponte, en 50"; CADICAMO, E.Liceri, 1.000 en 1'5"; FRAY GASTON, E.Liceri, 1.000 en 1'5"3/5; AKUMANSO, C.Ramírez, y EL CARPINCHO, M.Mercau, 1.000 en 1'3"; VENTOFORTE, J.Viola, y NARANJITO, R.Nístico, 1.000 en 1'4"; LOVENA, J.Batruni, 1.000 en 1'4"2/5; RASMARIANA, J.Batruni, 1.000 en 1'4"3/5; CELOFAN, O. Labanca, 800 en 48"3/5; USTARITZ, O.Ayude, 800 cómodo en 53"2/5; TE DE TILO, J.Srur, en pelo 800 en 48"4/5; VERONES, A.Pauleau, 800 en 49" (2.000 a 1.200); UBICADO, E.Bortulé, y FRAMOR, M.Salces, 500 en 28"3/5, dominando el primero por cuatro cuerpos.

EL GLOBO DE LA SUERTE

HOY : LOT. DE SALTA - 10 PREMIOS - 22 HS.

Favoritos a la grande			El dato de CRONICA			
14	28	46	59	65	81	56

HOY : LOT. DE MENDOZA - 20 PREMIOS - 22 HS.

Favoritos a la grande			El dato de CRONICA		
13	25	39	44	72	91

HOY : LOT. PROVINCIAL - 20 PREMIOS - 22.30

Atrasados a la grande			Demorados a los premios		
Centena	Decena	Unidad			
8	2	7	48	06	59
34 s	25 s	19 s	32 s	30 s	26 s

FAVORITOS: Grande 06-19-35. Premios 09-18-36

Ambos demorados a la grande			El dato de CRONICA		
25	30	49	46	78	94

MAÑANA: S. DEL ESTERO - 10 PREMIOS - A LAS 17 HS.

Favoritos a la grande			El dato de CRONICA		
13	21	27	58	65	87

HIPODROMO ARGENTINO

COMPETIDORES Y MONTAS PARA EL MARTES

1ª Carrera — A las 15.45
Pr.VIRSHA — 900 m.
(Com. Apuesta Doble Extra)
1 Beauty Tramp 55, J.Juárez
2 Auffay 55, M.Escagües
3 Dra.Sas 55, D.Verón
4 La Urraca 55, M.Cardozo
4aTorcaza 55, A.Roldán
5 Wing's Gold 55, J.Fajardo
6 Combinable 55, XX

2ª Carrera — A las 16.35
Pr.RESUELLO — 2.000 Mts.
(Fin Apuesta Doble Extra)
1 Get Da 57, M.H.López
2 Frau Caricia 57, O.Domínguez
3 Frau Soledad 57, H.Ponce
3aFrau Silke 57, M.Lezcano
4 Roanne 57, J.Caro
5 Miss Bimba 57, M.Escagües
6 Siempreavante 57, H.Libré
7 Cáscara Quick 54, J.González
8 Adivinadora 54, D.Pascuariello

3ª Carrera — A las 17.15
Pr. COM.Y DIR.G.REM.y VET - 1.000 Mts.
(Con Apuesta Doble Extra)
1 Combar 55, H.Libré
f2 Nenazo 55, J.Palacios
3 Ubicado 59½, E.Bortulé
4 Gran Barba 55, M.Sarati

4ª Carrera — A las 17.55
Pr. ASOMBROSO — 1.300 Mts.
(Fin Apuesta Doble Extra)
1 Pequeña India 57, A.Aguirre
2 Verdin 57, R.Barrios
3 Marlney 57, M.Cardozo
4 India Arará 57, H.Prieto
5 Boca Chica 57, O.Cosenza
6 Luna Rosa 57, H.Libré
7 Diezmada 57, E.Bortulé
8 Con Karina 57, V.Romea
9 Atorrancia 57, W.Blanco
10 Protogenia Snow 57, E.Gramática
11 Dalwood 57, P.Garnica

5ª Carrera — A las 18.40
Pr.RETORTA — 1.000 Mts.
(Com. Apuesta Doble Extra)
1 Bequefácil 57, XX
2 Trifera 57, J.Cervantes
3 Ardilla Bar 57, A.Sánchez
4 La Chuncha 57, E.Nardi
5 Uhana 57, H.Costantino
6 Maipusera 57, J.Mendiburu
7 Tartaruga 57, C.Reynoso
8 L'Alouette 57, E.Bortulé

6ª Caarrera — A las 19.25
Pr. EL ORIENTAL 1400 Mts.
(Fin Apuesta Doble Extraordinaria)
1 Bacalla 56, O. Montenegro
2 Felina Top 56, A. Pauleau
3 Poetic Arrow 56, J. Martino
4 Maison Blanchet 56, A. De Arriba
5 Cepa 56, M. Lezcano
5aFantástica 56, H. Ponce
6 Famous Figure 56, M. Salces
7 Alive 56, J. Caro
8 Lecera 56, E. Liceri
9 Belle Poupee 56, M. Escagües
10 Pelusa del Río 56, J. Paulé
11 Magazine Ball 56, E. Romero
12 Seda Dis 56, P. Sahagian
13 Skira 56, R. Barrueco
14 Aparición 56, C. Domingo
15 Haragana 56, I. Sequeira
15aIzka 56, D. Orcellet
16 Che Bellísima 56, M. Mercau

7ª Carrera — A las 20.10
Pr. TAMBAC 1800 Mts.
(Com. Apuesta Doble Extraordinaria)
1 Azcachir 57, R. Buonocore
2 Azcanil 57, R. Díaz
3 Ventoforte 57, J. Viola
4 Vingua 57, R. Riveiro
5 Ebano 57, J. Oural
6 Sartorius 57, J. Cero
7 Ciclico 57, C. Pezoa
8 Tranquilón 57, J. Borda
9 Dhanly 57, M. Mercau
10 Platini 57, H. Libré

8ª Carrera — A las 20.55
Pr. DORIA 1000 Mts.
(Fin Apuesta Doble Extraordinaria)
1 Soy Cordobés 57, W. Sanabria
1aSpeke 57, M. Bertorini
2 Cabrero 57, J. Martino
3 Pontefino 57, X.X.
4 Tumbayo 57, M. Mercau
5 Blunder 57, E. Berio
6 Tasquil 57, R. Llanos
7 El Zaragozano 57, X.X.
8 Akilinte 57, H. Barrera
9 Fichadito 57, H. Libré
10 Bequetordo 57, E. Figueroa
11 Bequeñete 57, R. Ricoy
12 Voluntarioso 57, D. Suárez
13 Run Ball 57, H. Blanco
14 Cestmast 57, X.X.
14aMarduk 57, R. Moli
15 Aloha 57, A. Aguirre
16 Luce Mucho 57, R. Buonocore

9ª Carrera — A las 21.40
Pr. ULTRAJE 1000 Mts.
(Com. Apuesta Doble Extraordinaria)
1 Dar Field 56, A. Ramos
2 Compincho 56, H. Libré
f3 Fondin Red 56, J. Paulé
f4 Fabulesco 56, M. Abregú
5 Ah El Duque 56, M. Abregú
6 Té de Yuyo 56, R. Laitán
7 Dr. Claudio 56, D. Verón
8 Hipper 56, C. Pezoa
9 Sir Trop 56, J. Heredia
10 Tobi 56, J. Lucena

10ª Carrera — A las 22.30
Pr. CLEAR SUN 2200 Mts.
(Fin Apuesta Doble Extraordinaria)
1 Backer 56, R. Cepeda
2 El Bizcocho 56, C. Pezoa
3 Fortunón 56, P. Sahagian
4 Gagaceo 56, R. Herrera
5 Normando 56, M. Lezcano
5aSilver Tip 56, D. Orcellet
6 Don Ligero 56, J. Michelli
7 Cuchufilito 56, J. González
8 Blackish 56, E. Jara
9 Pavillón 56, O. Montenegro
10 Emperor 56, J. Leske
11 Pilot 56, D. Suárez
12 Sagueante 56, J. Fajardo
13 Pont du Loop 56, E. Liceri
14 Noioso 56, R. Riveiro

Dejó de ser Cachada

Cada día se agiganta más Cachada en el reloj platense. Esta mañana, la pensionista de Onesto Puente clavó 48" lo que, unido a su espectacular corrida, la convierte en una fija imperdible. Pero hubo más en la normal del sur:

CACHADA, R.Comas 800 en 48"; EL CARPINTERO, R. Ballacomo a la par de ADMIRADOR, I. Calistro 800 en 49" 2/5, VULPINE, R. Zapata 1.000 en 1'3", FLEUR, R. Rodríguez a la par de un compañero M. Jaca 1.000 en 1'2" 2/5; AHU, R. Zapata 1.000 en 1'2" 2/5, ALIAS TIC, H. Granea 1.000 en 1'4", MAPILLADO, C. Gómez 1.000 en 1'4" 2/5, FLORIDORA, C. Gómez 1.000 en 1'4", PELADILLO, R. Zapata 1.200 en 1'19" 2/5, PAN DE ORO, J. Maciel 1.200 en 1'16" 2/5, PICADILLO, A. Sandoval 1.200 en 1'16" 2/5, FACHA, A. Sandoval 1.400 en 1'30" 2/5, RUMBA QUICK, J. Maciel 1.400 en 1'31", EL JUEZ, O. Frávega 1.500 en 1'40" 2/5, CABULERO, M. Sandoval 1.600 en 1'47", FARM, R. Comas 800 en 50" 2/5, CARTA DE FUEGO, I. Gorrais 800 en 51" 3/5, TITINA, I. Gorrais 800 en 51", BORAM, A. Sandoval 800 en 49", FILIPINO, H. Capano 800 en 49", MACANEADOR, J. Maciel 800 en 49" 3/5, CONVERSADORA, M. Pedrozo 800 en 50" 3/5, BOBINANTE, R. Rodríguez 700 en 43" 2/5, NENAZO, A. Rivero 500 en 30".

NO PASA A LA ETERNITE

Al Contrario, Cada día más Vigente

Palermo vivió, ayer, su última jornada de turf antes de Navidad. Nueve carreras dieron forma a la reunión, a la que asistieron poco más de 12.000 espectadores, que jugaron $ 6.005.596. En lo que hace a dividendos, el mayor lo registró Bristol Bay en la séptima al pagar 7,30, lo que da una idea de la "normalidad" que imperó en el circo

Es por eso que debe considerarse muy satisfactorio el importe de $ 8.931 que repartió la jugada del "5 y 6". Comenzó en la segunda con la cómoda victoria de **Bella Hail**, que dio solo 2.30. Todo fue muy fácil para Sanguinetti con la pupila de D. Pascual que vino siguiendo de galope a Savetodas y la dominó holgadamente en los 250. A continuación **Dolimcal** dejó a cinco largos a Gran Batuta reportando 5,10. La favorita Gran Esperanza ocupó el tercer puesto en deslucida performance. El tercer pase fue el Clásico Circulo de Propietarios de Caballerizas de S.P.C., evento que servía de base a la jornada, y en el que **Eternité** reiteró su reinado entre las de su sexo en la milla. La defensora de las sendas del Abolengo corrió en el segundo lugar tras Sofaifa, pero ya a la altura de los 400 metros finales la superó con facilidad y se floreó hasta el disco, al que arribó cinco cuerpos antes. El registro de 1'36"2/5 debe ser considerado como muy bueno. Su enemiga en las pizarras, realmente, terminó última y a gran distancia, en carrera que no debe ser tenida en cuenta, por lo anormal. **Jumbler** llevó a buen puerto los vales que lo sostenían, en el quinto eslabón, posterior a El Fantansma y Wizzo en una prueba muy similar a la que había ganado hace dos semanas.

QUINIELA

(Sorteo de anoche)

1º	111	11º	697
2º	164	12º	315
3º	327	13º	033
4º	526	14º	820
5º	511	15º	606
6º	501	16º	147
7º	465	17º	201
8º	439	18º	533
9º	214	19º	842
10º	589	20º	020

PROVINCIA

(Sorteo de anoche)

1º	494	11º	481
2º	916	12º	502
3º	891	13º	536
4º	241	14º	940
5º	673	15º	956
6º	332	16º	110
7º	372	17º	039
8º	074	18º	022
9º	314	19º	253
10º	647	20º	591

Adiós a un Viejo Colega

En la víspera, fueron inhumados en el cementerio del Oeste los restos de **Rafael Vinent y Valiente**, aquel infalible "Fosforito" que dedicó más de medio siglo al periodismo hípico actuando en numerosas publicaciones turísticas. Desaparece su figura a los 86 años y se lleva el recuerdo de tantos años junto a Gardel, Leguisamo, Maschio. **Nuestro más respetuoso silencio.**

San Isidro Movió a Potrillos Ganadores

Ultima reunión de la semana para un turf en San Isidro que se abrió en la mitad de la tarde para que tribunas bien afirmadas comiencen a vivir una jornada trascendente.

1ª Carrera — 1.600 Mts.

	MARCADOR	A GANADOR	A 2º	A 3º
1º	11	5	3,65	2,05
2º	7		1,70	1,45
3º	12A			1,80
4º	9			

EXACTA	TRIFECTA
105,70	810,20

1 Es negro 56, J.Figueroa
2 V. Prel 56, no corrió
3 Macedo 56, J.Maciel
4 G. Brío 56, M.Bertorini
5 Farsantón 56, R.Cervantes
6 R. Ser 56, R.Laitán
7 F. Cup 56, R.Laitán
8 Estremecedor 56, J.Lago
9 Jeune 56, M.Abregú
10 C. San 56, V.Sanguinetti
11 Valiant 56, G.Retorto
12 El Eternauta 56, E.Bortulé
12aSeudónimo 56, H.Libré

MADRID.— Televisión española tendrá las primicias de un dibujo animado basado en "La vuelta al mundo en 80 días", aquella divertida novela del francés Julio Verne que el español Claudio Biern va a lanzar por las pantallas del mundo en 26 episodios de media hora cada uno y con "actores" animales.

El empleo de perros y gatitos le dio a este productor de dibujo animado estupendos resultados con su "D'Artacan y los tres mosqueperros", la más delirante y simpática adaptación de la inmortal obra de otro francés, Alejandro Dumas: "Los tres mosqueteros".

* * *

BERLIN.— A 95 años de haber sido escrito, fue presentado anoche por primera vez al público el poema sinfónico "Todtenfeier" ("Ceremonia fúnebre") del compositor austríaco Gustav Mahler (1860 - 1911), en versión de la sinfónica de la radio de Berlín Occidental.

La composición, dirigida por el director musical de la ópera alemana de Berlín, el español Jesús López Cobos, era una versión temprana aún inédita del primer movimiento (allegro maestoso) de la sinfonía número dos en do menor de Mahler.

* * *

MEXICO.— El popular programa de televisión "Hoy mismo", que se transmite en México y Estados Unidos, promovió una subasta a beneficio de la UNICEF, y ofreció objetos personales de destacados deportistas.

Entre las cosas que se ofrecen están en el uniforme del popular beisbolista Fernando Valenzuela, de los Dodgers de Los Angeles; la camiseta del futbolista Hugo Sánchez, del Atlético de Madrid; un guante del boxeador Muhammad Ali, y un balón de football americano firmado por el pateador Rafael Septien, de los Vaqueros de Dallas, junto con su camiseta.

* * *

ROMA.— Se inauguró recientemente en el Teatro Argentina la sección dirigida por Franco Quadri del Proyecto Alemania, la gran reseña del espectáculo alemán promovida por la Comuna y el Instituto Goethe.

El punto de partida no podía ser mejor: un espectáculo gratamente recibido por la crítica e intensamente expresivo. Nos referimos a "La batalla de Arminio" de Heinrich von Kleist

* * *

HOLLYWODD.— La realización de "The return of Oz", continuación de "Wizard of Oz" (El mago de Oz), la célebre comedia musical que protagonizara la sin par Judy Garland en 1939, podría verse comprometida, los estudios Walt Disney consideran que el presupuesto del filme se ha vuelto loco.

El rodaje estaba previsto para el inmediato mes de enero en Londres y continuará durante tres meses.

* * *

BRASILIA.— El popular compositor e intérprete brasileño Eduardo Dusek logró una importante victoria cuando el Consejo Superior de Censura levantó la prohibición a su tema "Brega chique", previamente vetado por la Policía Federal.

La canción, de melodía pegadiza, relata la vida de una empleada doméstica que "era golpeada por su millonaria patrona norteamericana" y termina casándose con un barón alemán.

EMILIO DISI ESTA CERO KILOMETRO

MAR DEL PLATA, 23 (De nuestro corresponsal).— Felizmente, Emilio Disi se está recuperando después de la noche que sus amigos sufrieron enormes angustias por el difícil trance que habra pasado el actor. Según lo que dijo el médico que lo había analizado su dolencia decrece, una angina de pecho que desde hace tiempo estaba atacando al actor.

Si bien hasta el momento, los facultativos que lo atendieron, no dieron un definitivo análisis se supone, que deberá estar aún en la sala de reposo en la que deberá tomar un tiempo de descanso.

Fuentes médicas informaron esta tarde, que **"el actor Emilio Disi, internado a causa de una afección cardiovascular, deberá permanecer internado no menos de siete días, para realizar distintos estudios".**

Se aseguró no obstante, que **"el actor ha mejorado notablemente en su estado, muestra buen ánimo, y humor, y hasta ha pedido cigarrillos".**

Se indicó también, que mientras dure la ausencia de Disi, su plaza en la obra "Que la inocencia me valga", puesta en escena en el teatro Hermitage, será cubierta por Darío Vittóri, que integra el elenco de la obra.

La internación repentina de Disi, operada en la madrugada anterior cuando participaba de una cena en la parilla "Libertad", de este distrito, provocó un verdadero estupor en la colonia artística presente en estos momentos.

El doctor Viola, que atiende ahora directamente al paciente, confirmó, que Disi evoluciona favorablemente, habiéndosele realizado diversos estudios, los que incluían dos electrocardiogramas, y el diagnóstico era una probable angina de pecho.

Su entrañable amigo Bredeston, aseguró esta mañana que **"Emilio está bien y el susto grande ya pasó, pidió que le compraran alfajores; "Molesta a las enfermeras y asegura querer salir de la clínica lo antes posible".**

QUIEREN UNA RADIO PARA LOS VECINOS

El secretario de Cultura de la Municipalidad de Buenos Aires Pacho O'Donnell, afirmó hoy que **"No estamos prometiendo hacer la mejor emisora de la Argentina, sino hacer una buena radio para que el vecino pueda usufructuarla"**, durante una ceremonia en que puso en funciones a Jorge Sethson, nuevo director de LS1 Radio Municipal.

Por su parte, el subsecretario de Cultura, Miguel Angel Inchausti, también presente en la ceremonia, sostuvo que **"Radio Municipal será trascendental e importante como herramienta de transformación cultural para reafirmar los principios de la democracia, con libertad y justicia".**

MAO TSE TUNG ES VISTO EN COLORES

PEKIN, 23 (AP).— La República Popular China dio a conocer hoy una película documental sobre la vida de Mao Tse Tung, mostrándolo como un brillante visionario que llevó el comunismo al poder, pero que al final de su vida cometió errores.

El documental, en colores y de 80 minutos de duración, titulado "Mao Tse Tung", ha sido calificado oficialmente como el retrato definitivo de la vida del desaparecido dirigente. Muestra vistas inéditas de Mao inclinándose ante la tumba de sus padres y raras tomas del dirigente bromeando con los campesinos y su célebre hazaña de natación en el Río Yangtze.

La película forma parte de una campaña de publicidad en homenaje al "Gran Timonel" previsto para celebrar el 90° aniversario de su nacimiento, el próximo lunes.

El principal dirigente chino de la actualidad, Deng Xiaoping, a quien Mao se opuso en sus últimos años, está sirviéndose de las celebraciones para redefinir el papel de Mao en la historia China, al tiempo que ha asegurado que su propio gobierno permanece fiel a la visión maoista de una China fuerte y socialista.

El gobierno dijo que la película, que ha sido distribuida a todo el país, sera estrenada mañana. El ministerio de Relaciones Exteriores ofreció una función especial a la prensa extranjera.

El filme sólo se refiere superficialmente a los errores públicos de Mao y deja muchas cosas sin explicar. No lo culpa por el desastroso "Gran salto" de 1958, durante el cual exhortó a los campesinos a realizar un avance comunista a razón de "20 años por día" La campaña resultó en un hambre generalizada y en severos problemas económicos.

Tampoco menciona el documental a la "Banda de los cuatro" radicales, encabezada por la última esposa de Mao, Jin Qing, que fue encarcelada tras la muerte de Mao en 1976, cuando el líder tenía 82 años.

TV PROGRAMA TV

15 — 7 **ROSA... DE LEJOS - Teleteatro.**
Leonor Benedetto, Juan Carlos Dual, Pablo Alarcón.
9 **ESA PROVINCIANA - Teleteatro**
Camila Perisé, Juan José Camero.
11 **CUANDO ES CULPABLE EL AMOR - Teleteatro**
Silvia Montanari, Germán Krauss.

16 — 2 **VALLE DE PASIONES - Serie**
Barbara Stanwyck, Lee Majors.
7 **TELEJUEGOS - Infantil**
Cecile Charré.
9 **AMAR AL SALVAJE - Teleteatro**
Gabriela Gili, Antonio Grimau.
11 **NUESTRO CINE**
"El haragán de la familia", Pepe Arias, Amelia Bence, Angelina Pagano.
13 **EL SUPER SHOW DE LA TARDE - Infantil**
Carlos Scazziotta, Julio Guglielmo.

17 — 2 **LOS ANGELES DE CHARLIE - Serie**
Jaclyn Smith, Kate Jackson.
9 **EL CLUB DE ANTEOJITO - Infantil**
Gachi Ferrari, Berugo Carámbula.

18 — 2 **LOS DOS MOSQUETEROS - Serie**
Ben Murphy, Roger Davis.
9 **UN REGALO ETERNO - Serie**
Gordon Piusent, Gerard Varkes.
11 **EL CHAPULIN COLORADO Y EL CHAVO**
13 **EL HOMBRE NUCLEAR - Serie**
Lee Mayors, Richard Anderson.

19 — 2 **SHERIFF LOBO - Serie**
Claude Akins, Mills Watson.
7 **SEÑORITA MAESTRA - Teleteatro**
Cristina Lemercier, Jorge Barreiro.
9 **DE 7 A 8 - Periodístico**
C. Mascetti, S. Huberman.
11 **HOY X HOY - Informativo**
Juan Carlos Rousselot, Silvia Gil Arcay.
13 **LA FAMILIA INGALLS - Serie**
Michael Landon, Melisa Gilbert.

20 — 2 **PETROCELLI - Serie**
Barry Newman, Susan Howard.
7 **MESA DE NOTICIAS**
Juan C. Mesa, Beatriz Bonnet, Gianni Lunadei y gran elenco.
9 **BAILA CONMIGO - Teleteatro**
Tony Ramos, Raúl Cortez.
11 **LA CHISPA DE MI GENTE - Folklórico**
Quique Dapiaggi.
13 **BUENAS NOCHES ARGENTINA - Periodístico**
Daniel Mendoza - Sergio Villarruel.

21 — 2 **KUNG FU - Serie**
David Carradine.
7 **28 MILLONES - Periodístico**
Programa especial de dos horas de duración.
Roberto Maidana.
9 **CICLO DE GUILLERMO BREDESTON Y NORA CARPENA**
"Los Beltrán y un año más".
11 **TITANES EN EL RING**
Martín Karadagián y su troupe.
13 **CALABROMAS - Humorístico**
Juan Carlos Calabró, Emilio Vidal.

22 — 2 **STARSKY Y HUTCH - Serie**
David Soul, Paul Michael Glaser.
7 **SITUACION LIMITE**
"Ver". Lautaro Murua, Olga Zubarry, María del Carmen Valenzuela, Julio Chávez.
9 **EL CLUB PRIVADO DE MORIA**
Moria Casán.
11 **EL SHOW DE BENNY HILL - Cómico**
13 **EL MUNDO DEL ESPECTACULO**
"El hombre elefante". Philip Anglim, Kevin Conway.

23.00 — 2 **LOS VENGADORES - serie**
Patrick Mc Nee, Linda Thorson.
7 **PLANETA TIERRA - Documental**
Mario Graso.

23.30 — 9 **ENTRADA GRATIS**
"La nuveva generación". Darren McGavin, Paul Burke, Robert F. Lyon, Cameron Mitchell.
11 **PANORAMA DE LA MEDIANOCHE - Informativo**
Eduardo Smith.

24.00 — 2 **TRASNOCHE**
1º) "Mannix". Mike Connors.
2º) "¿Hay alguien ahí". Wendy Hughes, Tina Grenville.
3º) "El custodio". Dennis Waterman.
7 **ATC INFORMA - Periodístico.**
Carlos Nahón, Osvaldo Lorenzo.
13 **SEPTIMA EDICION - Informativo**
Horacio Galloso.

0.30 — 7 **TRASNOCHE**
"Columbo". Serie con Peter Falk.
11 **CINE DE TRASNOCHE**
"Asesninos". Lee Marvin, Angie Dickinson, Ronald Reagan.
13 **TRASNOCHE**
1º) "El barbero". Robert Hooks, Scorey Mitchel.
2º) "Ladrón sin destino". Robert Wagner.

LA NAVIDAD DE LA PRINCESA CAROLINA

MONACO, 23 (DPA).— La princesa Carolina de Mónaco pasará la Navidad en compañía de su novio Stefano Casiraghi en el Palacio de los Príncipes de Mónaco, se informó hoy oficialmente. La princesa contraerá matrimonio el 29 de diciembre. Una semana antes del matrimonio, la casa de modas Dior informó en París que la princesa llevará un modelo de Marc Bohan durante la ceremonia.

Según supo "DPA", las costureras de Dior trabajan contra reloj para terminar el vestido corto en beige y rosa de crepé con falda asimétrica.

● DESIGNACION EN EL 9

Fue designado ayer el nuevo director del Canal 9. Para esas funciones se nombró a Alfredo Garrido, un hombre vastante conocido en el mundo del espectáculo, ya que fue crítico y cronista radial y televisivo.

SUS CARTAS ESTAN ECHADAS

♡ P	◊ A	♠ A	♡ E	◊ L	♣ S	♡ S	◊ E	♠ P	♣ E	◊ G	♠ R
♠ O	♣ A	♡ C	♣ C	◊ R	♡ A	♠ V	♡ F	♣ U	◊ I	♠ E	♣ I
◊ A	♣ D	♡ U	◊ J	♠ C	♡ R	◊ U	♡ T	♠ H	◊ S	♠ A	◊ T
♠ L	◊ I	♣ A	◊ F	♡ I	♠ A	◊ I	♡ V	♠ A	♣ D	◊ C	♠ M
♠ I	◊ A	♣ S	♡ A	♣ O	◊ D	♠ T	♣ S	◊ A	♠ A	♣ O	♠ D

En estos 60 naipes se encuentra encerrado un mensaje para usted. Acaso se trata de un augurio o de una advertencia que no deberá desestimar. Para dar con el mensaje que corresponda al lector, éste debe proceder de la siguiente manera: si su nacimiento se ha registrado entre los días 5 y 11 (no importa el mes) elegirá PICAS; si se ha producido entre los días 12 y 19, TREBOL; si lo fue entre los días 20 y 27, DIAMANTE, y finalmente, si su advenimiento al mundo aconteció entre los días 28 y 4, su palo será CORAZONES. Una por su orden leyéndolas de izquierda a derecha, las letras que llevan las cartas correspondientes a la fecha en que nació y escríbalas. Así obtendrá el mensaje.

"AL TEATRO HAY QUE AYUDARLO"

Mardel: Afirmó Bredeston que no se Grava con Impuestos, se Subvenciona

MAR DEL PLATA, 23 (De nuestro corresponsal).— El actor - empresario Guillermo Bredeston, expresó aquí que "en los regímenes democráticos, el teatro no se grava por impuestos, sino que se lo subvenciona".

Bredeston formuló declaraciones al término de una reunión con el Intendente Municipal de este distrito Angel Roig, de la cual participaron empresarios teatrales ya instalados para la temporada estival y funcionarios comunales.

Básicamente se analizó el proyecto girado al Concejo Deliberante por el cual, la Comuna establece la fijación de un impuesto del 7% a las actividades del espectáculo en el ámbito de General Pueyrredón.

El actor - empresario Bredeston, se mostró "contrario, totalmente a la iniciativa, tal como también otros empresarios se lo hicimos saber al intendente y secretarios".

Participó de las deliberaciones, el asesor presidencial en el área de Cultura, Luis Brandoni.

El intendente Roig, informó a sus visitantes, que el proyecto fue girado a "estudio del Concejo Deliberante para ser tratado en las sesiones extraordinarias".

Bredeston aseguró que "fue elevado al Intendente un memorándum, en el cual los empresarios fijan su posición", agregando que "los espectáculos realmente no arrojan beneficios como para sobrecargarlos con más impuestos, pese a que ese impuesto incidiría exclusivamente en los bolsillos de los asistentes a las salas teatrales".

Sostuvo que "gravar en este momento, con un impuesto a los espectáculos, sería sentar un precedente inaceptable, que bien podrían imitar otras ciudades turísticas".

Se indicó asimismo, que la semana próxima, los bloques serán recibidos por representantes de la actividad. "Los empresarios expondrán sus opiniones", agregando que "como viejo obrero del teatro no puedo aceptar que se condicione la cultura".

El intendente Angel Roig, opinó a su vez, que "la reunión fue totalmente cordial y se intercambiaron puntos de vista".

Agregó que "la ordenanza ya existe desde siempre, puesto que además, las comunas están facultadas para estudiar lo que más conviene en cada caso, y de ninguna manera se puede cargar más a la ciudadanía de nuevos impuestos".

Subrayó que "el impuesto del 7 por ciento está destinado en concordancia con la política implementada en materia de cultura por el gobierno nacional, a engrosar el fondo que esa materia debe tener en Mar del Plata, cifra importante, por cuanto significa un 30 por ciento en el disponible para el área por un año entero". Se indicó que "el impuesto del 7% sobre las entradas será hecho efectivo únicamente en el momento de ser aprobada la ordenanza respectiva por el Concejo Deliberante. De ninguna forma será retroactiva".

● APTA, DISCONFORME

MAR DEL PLATA, 23 (De nuestro corresponsal).— Dirigentes de la Asociación de Promotores Teatrales Argentinos declararon aquí su disocnformidad por el proyecto municipal de introducir un impuesto del 7% sobre el monto de las recaudaciones en esos espectáculos.

La oposición fue expuesta al intendente local, Angel Roig, por representantes de aquella entidad, entre ellos el actor Guillermo Bredeston, el empresario Carlos Petit y el director Enrique Carreras.

Al término del encuentro fue acordado que el tema sea planteado a los ediles marplatenses, ya que el jefe comunal indicó a sus interlocutores que "el poder de decisión pasa por el Concejo Deliberante".

● EL MID SE OPONE

Por otra parte, trascendió en medios allegados al Concejo Deliberante que la fracción del Movimiento de Integración y Desarrollo (MID) se opondrá a la sanción de la ordenanza que grava los espectáculos públicos.

Los concejales desarrollistas sostuvieron que, si bien comparten los fundamentos para la imposición del gravamen, aguardan que la medida sea completamente adecuadamente con al "especificación" del destino de la recaudación.

Señalaron que "el proyecto del departamento ejecutivo no está suficientemente fundamentado, ya que contiene imprecisiones de carácter formal, además de no especificar cuáles serán las exenciones y a qué entidades beneficiaría".

USTED Y LOS ASTROS

ACUARIO
(21 de enero al 19 de febrero)
Colabore con compañeros en asunto de trabajo, confían en usted. En amor, obre con comprensión. Noticia en el hogar.

PISCIS
(20 de febrero al 20 de marzo)
Buen día de trabajo, actividad provechosa. En amor, todo llega a buen término. Se aclara situación en el hogar.

ARIES
(21 de marzo al 20 de abril)
Es el momento de tomar una decisión en asunto laboral, apoyo de superiores. En amor, encuentro feliz. Plan personal.

TAURO
(21 de abril al 22 de mayo)
Carta o noticia lo ponen en vías de adelantos en su trabajo. En amor, obre con simpatía y comprensión. Encuentro.

GEMINIS
(23 de mayo al 21 de junio)
Apoyo de persona de experiencia en asunto de trabajo. En amor, mantenga todo como hasta ahora. Alegría en el hogar.

CANCER
(22 de junio al 21 de julio)
Colabore con compañeros en nuevas tareas, de usted depende el éxito. En amor, nada nuevo, sepa esperar. Noticias.

LEO
(22 de julio al 21 de agosto)
Asunto de trabajo reclama su atención. Ocúpese. En amor, todo mejora. Colabore con familiares en planes. Salud bien.

VIRGO
(22 de agosto al 22 de setiembre)
Se aclara situación de trabajo que lo preocupaba, pero sea prudente. En amor, buenos momentos. Evite discusión.

LIBRA
(23 de setiembre al 22 de octubre)
Buen día de trabajo, salen adelante planes. En amor, analice su situación y verá la solución. Encuentro esperado.

ESCORPIO
(23 de octubre al 21 de noviembre)
Apoyo de superiores en sus tareas, siga un consejo. En amor, se alejan dudas. Colabore con familiares en proyecto.

SAGITARIO
(22 de noviembre al 21 de diciembre)
Se aleja inconveniente de trabajo, amigo trae la solución. En amor, todo tiende a mejorar. Colabore con familiares.

CAPRICORNIO
(22 de diciembre al 20 de enero)
No se desanime ante aparente fracaso en plan de trabajo. En amor, encuentro esperado. Se aclara situación en el hogar.

TV COLOR
Ctdo. $a 8.500.-
Cómprelo en 48 Cuotas fijas de:
$a 400.-
int a venc 60% t/financ $a 19.200
COSQUIN 24
Frente Estación Liniers

GENE KELLY CASI SE QUEMA VIVO

BEVERLY HILLS, (EE.UU.), 23 (AP).— El bailarín y actor Gene Kelly fue rescatado por su hijo en la madrugada de hoy cuando un cortocircuito en un árbol de Navidad provoçó un incendio que destruyó la mansión del artista, en la que conservaba su "Oscar" y numerosos objetos de recuerdo de su carrera.

Un vocero del artista dijo que "Esta mañana no le quedaba más que un par de pijamas".

Los bomberos atribuyeron a Tim Kelly, de 21 años, hijo del astro cinematográfico, haberle salvado la vida a su padre cuando las alarmas de incendio lo alertaron de que la casa se estaba incendiando.

Kelly quedó "muy traumatizado" luego del incendio, que lo dejó en la calle con sus dos hijos, dijo su agente de relaciones públicas Dale Olson.

El bailarín, de 71 años, que vestía un pijama, una bata y un sombrero, observó desde una platabanda en la calle cómo el fuego consumía la casa donde vivió 40 años. Le acompañaban su hijo Tim y su hija Bridget, esta última de 19 años.

El único comentario que hizo a un periodista fue: "Desastroso". El fuego destruyó papeles valiosos, premios y los zapatos de danza de su carrera, que abarca 60 años en el mundo del espectáculo. Asimismo, el incendio también destruyó los documentos que Kelly había reunido para su autobiografía, en la que había comenzado a trabajar hace dos meses. Kelly se alojó en casa de unos amigos tras el incendio.

Incialmente, los daños fueron estimados en 350.000 dólares. Ambos hijos de Kelly estaban en la planta baja mirando televisión cuando sonaron las alarmas, según los bomberos.

PALABRAS CRUZADAS

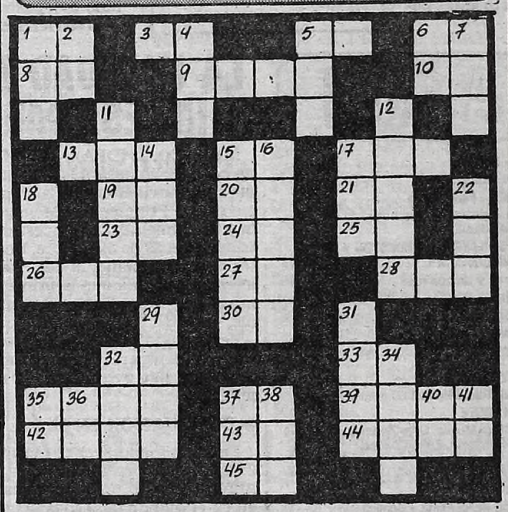

HORIZONTALES

1) El Sol entre los egipcios. 3) Nombre de una consonante. 5) Pronombre posesivo. 6) Uno. 8) Sufijo usado en química. 9) Delicado, de buena calidad. 10) Tate. 13) Exactamente divisible por dos. 15) Símbolo químico del cobre. 17) Nombre de mujer. 19) Afirmación. 20) Sufijo de nombres abstractos. 21) Forma del verbo haber. 23) Sufijo aumentativo. 24) (Diego de) Militar y escritor portugués del siglo XVI. 25) Preposición inseparable. 26) Tanto. 27) Preposición. 28) Punto de partida de cada cronología particular. 30) Voz que repetida se usa para arrullar a los niños. 32) Artículo neutro. 33) Ciudad sumeria. 35) Sentimiento que inclina el ánimo hacia lo que le place. 37) Adjetivo posesivo. 39) Ninguna cosa. 42) Adición. 43) Terminación verbal. 44) Anona, fruto. 45) Nota musical.

VERTICALES

1) Licor alcohólico de la melaza. 2) Contracción. 4) Nombre de una consonante. 5) Centro de nuestro sistema planetario. 6) Antigua nota musical. 7) Nave. 11) Aumentativo de casa. 12) Vano, fútil. 14) Río de Europa, nace en el San Gotardo. 15) Unir con hilo dos o más pedazos de tela. 16) Divinidad helénica, personificación del Cielo. 17) En ese lugar. 18) Tercer hijo de Adán y Eva. 22) Hermano del padre o de la madre. 29) Fruto de la morera. 31) Satélite terrestre. 32) Elevación pequeña de tierra. 34) Batracio anuro. 35) Antigua moneda romana. 36) Mugido. 37) Gran extensión de agua salada. 38) Me encaminaré. 40) Nota musical. 41) Prefijo privativo inseparable.

(La solución mañana)

S	A	N		B	E	N	I		A	S	I	
E	L	O	T	E				N	A	T	A	L
M	A	T	E		S	O		G	A	T	O	
	M	A		M	O	R	A		R	E		
N	O		L	O	R	E	N	A		N	A	
A		S	O	L		S	A	L	A		C	
B		A	S	I	R		C	O	N		A	
O	R		A	N	A	D	O	N		A	L	
	I	R		O	R	O	S		O	C		
A	M	O	R		O	N		A	R	A	S	
R	A	T	O	S			O	C	A	S	O	
O	S	O		E	R	A	S		N	O	S	

(Solución del problema anterior)

Canal 7 Pasó a Cultura

Canal 7, Argentina Televisora Color (ATC) de esta Capital pasó a depender de la Secretaría de Cultura de la Nación, según lo anunció el titular del área, Carlos Gorostiza, al póner en funciones al nuevo directorio de la emisora.

El anuncio de Gorostiza fue formulado durante un acto realizado en la emisora en el que asumió el presidente del director de ATC, Emilio Fischer.

Asimismo, el titular de la Secretaría, que depende el Ministerio de Educación, y Justica, anunció los nombres de los restantes integrantes del directorio.

Como vicepresidente se desempeñará Mario del Río y como vocales Raúl Aráoz Anzoátegui, Juan Gergorio Lascano, José Bori Spivacov y Santiago Kovadloff, faltando designar otro vocal.

Al ser consultado Gorostiza aclaró que "recién dentro de algunos meses, se pondrán en marcha los nuevos planes para ATC" y explicó que se pondrá énfasis en el carácter cultural de la emisora.

SINATRA Y MARTIN PIERDEN AL CASINO

ATLANTIC CITY, (Estados Unidos).— 23 (UPI).— El hotel - casino Golden Nugget está defendiendo a los cantantes y actores Frank Sinatra y Dean Martin afirmando que no trataron de forzar a una talladora a violar la ley

El presidente del Golden Nugget, Sterhen Wynn, dijo que Sinatra y Martin no sabían que la empleada no podía tener las cartas del juego de veintiuna en su mano, cuando ellos le pidieron que así lo hiciera.

Los dos cantantes, que la semana pasada actuaron en el hotel - casino, aparecieron juntos para jugar y pidieron a la empleada que usara un solo mazo y les entregara cartas de su mano.

Los casinos de Nueva Jersey pueden alterar el número de mazos del juego de veintiuna, pero la ley prohíbe que las cartas se entreguen por mano. Al contrario de Nevada, Nueva Jersey requiere el uso de un "zapato" mecánico.

GUIA DE CINES Y TEATROS ★ GUIA DE CINES Y TEATROS ★ GUIA DE CINES Y TEATROS

TEATROS

★ **PRESIDENTE ALVEAR. Corrientes 1659. 46-0076.** Hoy a las 21: "LA VERBENA DE LA PALOMA". Sainete lírico en 1 acto y 3 cuadros. Libro: Ricardo de la Vega. Música: Tomás Bretón. Con R. Isusi, E. Gibert, J. Ochoa, C. Trimarco, P. Barreta, M. Altamira, M. Pizarro, I. Brewda, E. Galván, V. Valli, M. Dhorso y gran elenco. Diez ballarines en escena y la act. espec. de M. Sánchez y J. Romeu. Coreog. N. Pérez Fernández. Coro: "Amigos de la Zarzuela". Dir. Coral: Bella de Rey. Dir. Musical: Jaime Brande. Vier. a las 21. Sáb. a las 22. Dgos. a las 20. Pl. $a 40. Loc. en vta. c/3 días de antic.

★ **ARMANDO DISCEPOLO. Pichincha 53. 48-0682.** América canta y baila en la magia de
OPERANDINA III
Coreografía: Mirta Furioso. Dir. Pepe Gallinato. Hoy a las 22. Localidades en venta.

★ **BUENOS AIRES. Rodríguez Peña 407.** Sensacional estreno. Desnudazo al mejor nivel internacional con la nueva revista "SEXO... CONMIGO o SINMIGO". Fuerte contenido erótico. COCKTAIL SHOW. P.m.18.

★ **FLORIDA. Florida 165. 30-5360.** Presenta: "ADIOS CENSURA". Con Moira Star y las Florida Sexy chicas. Coreog. R. Campos. Lunes a viernes de 13 a 22. Sábados de 18.30 a 1.20. P.m.18.

★ **MAIPO. Esmeralda 443. 392-4882.** Sensacional presentación de SUSANA GIMENEZ 100%...
LA MUJER DEL AÑO
Con la actuación especial de JORGE MAYORANO y Nené Malbrán. Tina Serrano y Maurice Jouvet. Coreog. Mary Bettina. Dir. Mario Morgan. Martes a domingos a las 21 y 23. Loc. en vta.

★ **METROPOLITAN 1. Corrientes 1343. 40-0816.** Refrigeración. Daniel Scholnik y Asoc. presenta:
CALIGULA
Una creación de Pepe Cibrián. Música: Martín Bianchedi. Mar. a juev. a las 21.30. Vier. y sáb. a las 20.30 y 23. Dgos. a las 21. Jueves populares. Localidades en venta.

★ **PARADISE. Corrientes 827.** Cont. de lunes a domingos de 20 a 4: HOT STRIP: "DESNUD... EN PARADISE". Con las mujeres más excitantes de Buenos Aires. P.m.18.

★ **REGINA. Av. Santa Fe 1235. 44-5470.** MABEL MANZOTTI y FLORA STEIMBERG en
LA CONCIENCIA EN PAZ
De José María Paolantonio. Dir. Hugo Urquijo. Mar. a juev. a las 21.30. Vier. a las 22. Sáb. a las 21 y 23. Dgos. a las 20. Loc. en vta.

★ **THEATRON. Santa Fe 2450. 825-8914.** La obra de Timochenko Wehbi: **PAYASOS**
Dir. Carlos Mathus. Miér. a vier a las 21.30. Sáb. a las 22.30. Dgos. a las 20.30. P.m.18. Miér. y juev. prec. pop.

CINES

★ **A.B.C. Esmeralda 508. 392-9506.** Cont. de 10 a 2. Doble espectáculo de cine y sexy teatro: Las sexys más rutilantes. Las fotos prohibidas de una señora respetable; Romance en la cama. P.m.18.

★ **ADAN I. Corrientes 959. 393-6115.** A las 13.10, 15.25, 18, 20.20 y 22.40:
EL REGALITO
P.m.18. Con Claudia Cardinale y Pierre Mondy. A las 15.10, 17.25, 19.55 y 22.20: Notic. Sáb. trasn. 1.

★ **ADAN 2. Corrientes 959. 393-5034.** A las 13.45, 16.15, 18.40, 21 y 23.5:
DIVA
(Una Mujer Demasiado Peligrosa)
P.m.14. Con Frederic Andrei y Richard Bohringer. A las 13.30, 15.50, 18.5, 20.40 y 22.45: Notic. Sáb. tras. 1.10.

★ **ALFA. Lavalle 842. 392-1114.** A las 13.5, 15, 17, 19.5, 21.10 y 23.15:
SOBREVIVIENDO
(STAYING ALIVE)
P.m.14. Con John Travolta. Han pasado los años y la fiebre continúa. A las 13, 14.45, 16.45, 18.50, 20.55 y 23: Notic. Sáb. trasn. 1.15.

★ **AMBASSADOR. Lavalle 777. 393-9700.** A las 13, 15.30, 18, 20.30 y 23:
KRULL
S.r. Con Kent Marshall y Lysette Anthony. Dir. Peter Yates. A las 15.10, 17.40, 20.10 y 22.40: Notic. Sáb. trasn. 1.20.

★ **AMERICA. Callao 1057. 41-3818.** Sensacional estreno. A las 14.25, 17.10, 20 y 22.50:
EL REGRESO DEL JEDI
S.r. Con Harrison Ford, Mark Hamill, Carrie Fisher y Anthony Daniels. A las 14, 16.45, 19.35 y 22.25: Notic. Sáb. trasn. 1.30.

★ **ARIZONA. Lavalle 727. 392-6967.** Cont. 13.20, 16.40, 20 y 23.20.
CAMA
PARA TRES PLAZAS
Cont. 14.50, 18.10 y 21.30:
REVANCHA
P.m.18.

★ **ATLAS. Lavalle 869. 392-1936.** A las 12.20, 14.50, 17.30, 20.10 y 22.50: El regreso del Jedi. S.r.

★ **ATLAS RECOLETA. Guido 1952. 801-2006/8003.** Cont. 15.20, 18, 20.30 y 23: Krull. S.r. A las 14.55, 17.30, 20 y 22.35: Notic.

★ **AVENIDA. Avda. de Mayo 675.** Cont. 11, 14.30, 18.30 y 22.10: Victoria en Entebbe; 1250, 16.30 y 20.20: Escuadrón anti robo. P.m.18. Pl. $a 10.

★ **BIARRITZ. Suipacha 482. 392-0356.** A las 13.10, 15.30, 18, 20.35 y 23.5: Un burgués pequeño, pequeño. P.m.18. Sáb. trasn.

★ **BROADWAY. Corrientes 1155. 35-2345.** A las 13.45, 16, 18.20, 20.40 y 23:
CARMEN
P.m.18. Con Antonio Gades y Laura Del Sol. Música: Paco de Lucía. Dir: Carlos Saura. A las 15.40, 18, 20.20 y 22.40: Notic. Sáb. trasn. 1.20.

★ **CALLAO. Callao 27. 40-1898.** A las 15.30, 17.25, 19.25, 21.20 y 23.20: Crónica de un deseo. P.m.18.

★ **CAPITOL. Santa Fe 1848. 44-2379.** A las 13.40, 16, 18.20, 20.45 y 23.10: Adelante Brasil. P.m.18. Sáb. trasn. 1.25.

★ **CERVANTES. Belgrano 1820. 38-2698.** Cont. 14.30, 18.45 y 22.55: DIVA (una mujer demasiado peligrosa); 16.30 y 20.45: Adiós al amigo. P.m.14.

★ **CINEMA UNO. Suipacha 460. 392-1112.** A las 12.50, 15.20, 17.50, 20.20 y 22.55:
VERANO CALIENTE
P.m.18. Con Isabelle Adjani y Alain Souchon. Dir. Jean Becker. A las 15, 17.30, 20 y 22.35: Notic. Sáb. trasn. 1.30.

★ **CINEMATECA ARGENTINA. Sarmiento 2255. 48-2170.** A las 18, 20 y 22: Yo encontré gitanos felices, de Alexander Petrovic. S.r.

★ **CONCORDE. Lavalle 925. 35-1850.** A las 13, 15, 17, 19, 21 y 23.10:
EL CRISTAL ENCANTADO
S.r. Una historia con mitología, misterio y aventuras. Un filme de Jim Henson. A las 14.40, 16.40, 18.40, 20.40 y 22.40: Notic. Sáb. trasn. 1.20.

★ **COSMOS 70. Corrientes 2046. 49-0862.** TITULOS DE FAMA MUNDIAL. A las 14, 15.50, 17.40, 19.30, 21.20 y 23.10:
EL ENIGMA DE KASPAR HAUSER
P.m.14. La obra de Werner Herzog. Domingo: Solos en la madrugada.

★ **ELECTRIC. Lavalle 836. 392-1846.** Continuado desde las 13: REPORTAJE A LAS COLEGIALAS; LA ENFERMERA DE MI PADRE; HABITACION SE ALQUILA. P.m.18.

★ **EMPIRE. H. Yrigoyen 1934. 47-8770.** Cont. 15.50, 19.25 y 23.10: EL JOVEN FRANKENSTEIN; 14.10, 17.45 y 21.20: LAS ANGUSTIAS DE DOCTOR MEL BROOKS. P.m.18.

★ **GAUMONT. Rivadavia 1635. 40-3050.** A las 14.10, 17, 19.55 y 22.50: El regreso del Jedi. S.r. Sáb. trasn.

★ **GRAN REX. Corrientes 857. 392-8000.** REFRIGERACION. El estreno más esperado. A las 13.20, 16, 18.20, 20.55 y 23.15: CARLOS ZARA y CLAUDIO MARZO en:
ADELANTE BRASIL
(PRA FRENTE BRASIL)
P.m.18. La película más negada por todas las censuras sale a la luz. Dir.: Roberto Farías. A las 13, 15.20, 18, 20.35 y 22.55: Notic. Sáb. trasn. 1.30.

★ **GRAND SPLENDID. Santa Fe 1860. 44-0808.** A las 14.15, 16.30, 18.45, 21, 23.15 y sáb. trasn. 1: encontraron la fórmula secreta que lo descubría... todo:
LOS ESTUDIANTES
SE DIVIERTEN
P.m.14. Con Scott Baio y Willie Aames. Una película de Robert Rosenthal. A las 15, 18.15, 20.30 y 22.45: Notic.

★ **GRAN VICTORIA. Av. de Mayo 882. 34-1493.** Continuados desde las 8: LAS HERAMANAS; LA ORGIA; UN SICILIANO EN DINAMARCA. P.m.18.

★ **IGUAZU, Lavalle 940. 393-9931.** A las 13, 15, 17, 19, 21.5 y 23.15:
SOBREVIVIENDO
(STAYING ALIVE)
P.m.14. Con John Travolta y Cynthia Rhodes. A las 14.40, 16.40, 18.40, 20.45 y 22.55: Notic. Sáb. trasn. 1.30.

★ **LARA. Av. de Mayo 1225. 38-6966.** A las 13.45, 19.25, 19.5 y 21.45: LA REPUBLICA PERDIDA. S.r Una película sin miedos sobre la Historia Argentina. Sáb. trasn. Led Zeppelin en: La canción es la misma.

★ **LIBERTADOR. Ctes. 1334. 40-7443.** A las 13.15, 15.10, 17.5, 19.5, 21.10 y 23.10:
EL CRISTAL ENCANTADO
Un filme lleno de magia. Una obra de Jim Henson y Frank Oz. Hablada en castellano. A las 14.55, 16.50, 18.50, 20.50 y 22.55: Notic. Sáb. trasn. 1.15.

★ **LOIRE. Corrientes 1524. 49-1900.** A las 13, 15, 16.55, 19, 21.10 y 23.20:
PINK FLOYD,
THE WALL
P.m.18. Un filme de Alan Parker. A las 14.45, 16.40, 18.40, 20.50 y 23: Notic. Sáb. trasn. 1.15.

★ **LORCA. Corrientes 1428. 40-5017.** A las 13.20, 15, 16.40, 18.20, 20, 21.40 y 23.20:
BODAS DE SANGRE
S.r. Libro de F.García Lorca. Dir. C.Saura. A las 14.40, 16.20, 18, 19.40, 21.20 y 23: Notic.

★ **LORENA. Corrientes 1551. 46-7501.** A las 13, 15, 16.55, 19, 21.10 y 23.20:
SOBREVIVIENDO
(STAYING ALIVE)
P.m.14. Un filme de Sylvester Stallone. Con John Travolta y música de los Bee Gees. A las 14.45, 16.40, 18.40, 20.50 y 23: Notic. Sáb. trasn. 1.10.

★ **LOS ANGELES 1. Corrientes 1770. 40-3742/45-2405.** A las 13, 15.25, 17.20, 19.15, 21.10 y 23.10
TRAVESURAS DE UNA BRUJA
S.r. Hablada en castellano. A las 15.15, 17.10, 19.5, 21 y 22.55: Notic.

★ **LOS ANGELES 2. Corrientes 1770. 40-3742.** A las 13.15, 15, 16.40, 18.20, 20, 21.40 y 23.10:
UNA NAVIDAD
CON MICKEY —EL GLOTON—
S.r. Hablada en castellano. A las 14.35, 16.20, 18, 19.40, 21.20 y 23: Notic.

★ **LOSUAR. Corrientes 1743. 40-6100.** A las 13, 15.20, 17.45, 20.20 y 22.55:
SUPERMAN III
S.r. Hablada en castellano. Con Christopher Reeve y Richard Pryor. A las 15.10, 17.35, 20.5 y 22.40: Notic. Sáb. trasn. 1.15.

★ **LUXOR. Lavalle 669. 392-3893.** A las 13.10, 14.55, 17, 19.5, 21.10 y 23.15:
FLASHDANCE
P.m.14. Con Jennifer Beals. A las 14.45, 16.30, 18.35, 20.40 y 22.45: Notic. Sáb. trasn. 1.30.

★ **MAXI 1. Carlos Pellegrini 657. 35-8822.** A las 14.25, 16.25, 18.30, 20.40 y 22.45:
AMOR SIN FRONTERAS
S.r. Con Michael Landon y Priscilla Presley. A las 14, 16, 18.5, 20.15 y 22.20: Notic. Sáb. trasn. 1.

★ **MAXI 2. Carlos Pellegrini 657. 35-8822.** A las 13, 14.50, 19, 21.10 y 23.20:
LA SOPLONA
P.m.18. Ganadora de Premio César 1983. A las 16.40, 18.40, 20.50 y 23: Notic. Sáb. trasn. 1.10.

★ **METROPOLITAN 2. Corrientes 1343. 40-1064.** A las 14.35, 16.40, 18.50, 21 y 23:
DESNUDO DE MUJER
P.m.18. Con Nino Manfredi y Eleonora Giorgi. A las 14.10, 16.15, 18.25, 20.35 y 22.35: Notic.

★ **MONUMENTAL. Lavalle 780. 393-8865.** A las 13.5, 15.30, 18, 20.30 y 23:
SUPERMAN III
S.r. Hablada en castellano. Con Christopher Reeve y Richard Pryor. A las 15.15, 17.45, 20.15 y 22.45: Notic. Sáb. trasn. 1.15.

★ **MULTICINE. Lavalle 750.** Cont. de 8 a 3: P.m.18. Sala 1: Los primerísimos amores de Casanova; Yo, amante; Las suecas en el sexo. Sala 2: la seducción del sexo; El sexo y el amor; Los desvíos del sexo. Sala 3: Furia infernal; Fiebre; Extasis tropical. Sala 4: Juegos de placer; Una noche muy moral en una casa non sancta; La educación sexual y amorosa de Valentín. Sala 5: La bastarda; El deseo llama a los hombres; Carmen Baby, la pecadora. Sáb. trasn.

★ **NORMANDIE. Lavalle 861. 392-1000.** A las 13, 15, 17, 19, 21 y 23: Travesuras de una bruja. P.m.18. Sáb. trasn. 1.15.

★ **OCEAN. Lavalle 739. 392-1515.** A las 13, 15, 17, 19.5, 21.10 y 23.15: Crónica de un deseo. P.m.18. Sáb. trasn. 1.30.

★ **OPERA. Corrientes 860. 35-1335.** A las 13, 15, 17, 19.5, 21.10, 23.10 y sáb. trasn. 1.15:
LOS ESTUDIANTES
SE DIVIERTEN
P.m.14. Con Scott Baio y Willie Aames. Un filme de Robert Rosenthal. A las 14.35, 16.35, 18.40, 20.45 y 22.55: Notic.

★ **PARAMOUNT. Lavalle 845. 392-9999.** A las 13.10, 15.35, 18, 20.30 y 23.5:
HOSPITAL BRITANNIA
P.m.18. Un filme de Lindsay Anderson. A las 15.15, 17.35, 20.5 y 22.35: Notic. Sáb. trasn. 1.15.

★ **PARIS. Lavalle 769. 392-2016.** Cont. 13.30, 16.55, 20.5, 23.30 y sáb. trasn. 1.25: EL RETORNO DE BRUCE LEE; 15.10, 18.20 y 21.40: BRUCE, EL AS DEL KUNG FU. P.m.14.

★ **PLAZA. Corrientes 939. 392-7577.** A las 13, 15, 17, 19, 21.10 y 23.10: Harry debe morir. P.m.18. Sáb. trasn. 1.30.

★ **PREMIER. Corrientes 1565. 46-2113.** A las 14, 16.50, 19.45 y 22.35:
LA REPUBLICA PERDIDA
S.r. Un documento histórico de gran jerarquía. A las 16.30, 19.25 y 22.15: Notic.

★ **PETIT PREMIER. Corrientes 1565. 46-2113.** Desde el 22 al 25 y 28/12 a las 19.45 y 22.25. El 26 y 27/12 a las 14, 16.50, 19.45 y 22.25:
LA REPUBLICA PERDIDA
Sr.r. Jueves y viernes a las 14, 16 y 18. Domingo a las 18. Miércoles a las 14, 16 y 18: "MENUDOMANIA". Proyección de videocassettes.

★ **SALA UNO. B. Sur Mer 549. 88-9420.** A las 14.50, 17.15, 19.45 y 22.10: LA GRAN COMILONA. P.m.18. Con Marcello Mastroianni y Ugo Tognazzi. A las 14.30, 17, 19.25 y 21.55: Notic. Vier. trasn. 0.30.

★ **SANTA FE 1. Santa Fe 1947. 44-8980.** A las 13.5, 15.5, 17.10, 19.15, 21.20 y 23.25:
SOBREVIVIENDO
(STAYING ALIVE)
P.m.14. Un filme de Sylvester Stallone. Con John Travolta y música de Bee Gees. A las 14.50, 16.50, 18.55, 21 y 23.5: Notic. Sáb. trasn. 1.30.

★ **SANTA FE 2. Santa Fe 1947. 44-8980.** A las 12.50, 15.10, 17.40, 20.15 y 22.30:
SUPERMAN III
S.r. Con Christopher Reeve y Richard Pryor. A las 15.5, 17.25, 19.55 y 22.30: Notic. Sáb. trasn. 1.20.

★ **SARMIENTO. Lavalle 852. 392-3338.** A las 13, 15, 17, 19, 21 y 23.10: El marido virgen. P.m.18.

★ **SELECT LAVALLE. Lavalle 921. 35-0235.** A las 13.15, 15.15, 19.15, 21.15 y 23.15: PINK FLOYD, THE WALL. P.m.18. 15, 17, 19, 21 y 23: Notic. Sáb. trasn. 1.20.

★ **STUDIO. Santa Fe 2541. 821-5845.** A las 14.20, 16.30, 18.40, 20.50 y 23: TOOTSIE. P.m.14. Con Dustin Hoffman y Jessica Lange. A las 16.1, 18.25, 20.35 y 22.45: Notic. Sáb. trasn. 1: HEAVY METAL.

★ **SUIPACHA. Suipacha 442. 392-1195.** A las 13, 15.30, 18, 20.30 y 23: DESAPARECIDO (Missing). P.m.18. Con Jack Lemmon y Sissy Spacek. Un filme de Costa-Gavras. Sáb. trasn. 1.20.

★ **TROCADERO. Lavalle 820. 392-1456.** A las 13, 14.45, 16.30, 18.15, 20, 21.30, 23.15 y sáb. trasn.
16 AÑOS
P.m.18. A las 14.30, 16.15, 17.55, 19.40 y 22.50: Notic.

ALMAGRO

★ **BIOGRAFO UNO. Corrientes 4636.** Cont. 17.40, 19.55 y 22: Superman III. S.r. Dgo. 25 func. dde. las 19.55.

★ **PALACIO DEL CINE. Rivadavia 3636. 982-4818.** Cont. 14.5, 18.10 y 22.15: Krull; 16.10 y 20.15: Quien encuentra un amigo encuentra un tesoro. Notic. S.r.

★ **ROCA. Rivadavia 3753. 812-1517.** Cont. 15.10, 20 y 23.20: Notic. 16.25, 18.30 y 21.50: El último tiburón; 16.55, 20.15 y 23.35: Los estudiantes se divierten. P.m.14.

BELGRANO

★ **ATLAS BELGRANO. Av. Cabildo 2165. 781-7200.** Cont. 15, 17.35, 20.15 y 22.50: Krull. S.r. 14.35, 17.10, 19.50 y 22.30: Notic.

★ **CABILDO. Av. Cabildo 2347. 784-3852.** Cont. 14.30, 16.45, 18.45, 21 y 23.10: Adelante Brasil. P.m.18. 16.30, 20.45 y 22.55: Notic.

★ **FANTASY. Cabildo 685. 771-0686.** Cont. 14.15, 15.35 y 17.15: Una Navidad con Mickey (en castellano). y El glotón. S.r. 19.10, 21 y 23: Crónica de un deseo. P.m.18.

★ **GENERAL PAZ. Cabildo 2702. 781-1412.** A las 14.20, 17.10, 20 y 22.50: El regreso del Jedi. S.r. A las 14, 16.50, 19.40 y 22.30: Notic. Sáb. trasn. 1.30.

★ **G. SAVOY Cabildo 2829. 781-6500.** Cont. 14.45, 16.40, 18.50, 21 y 23.10: Sobreviviendo; 18.30, 20.40 y 22.50: Notic. P.m.14. Sáb. trasn. 1.

★ **LIDO. Av. Cabildo 3241. 701-2996.** Cont. 16.10, 19.30 y 22.50: Y... ¿dónde está el piloto?; 14.30, 17.50 y 21.10: La pista de la Pantera Rosa. S.r.

★ **MIGNON. Juramento 2433. 784-3899.** Cont. 15, 17.35, 20.10 y 22.45: Superman III; 14.40, 17.15, 19.50 y 22.25: Notic. S.r. Sáb. trasn. 1.15.

BOCA

★ **OLAVARRIA. Olavarría 635. 21-0454.** Cont. 14.30, 18.40 y 22.40: Policías y ladrones; 16.30 y 20.30: Annie. S.r.

BOEDO

★ **CUYO. Boedo 858. 97-6975.** Cont. 14.50, 18.55 y 22.50: El regreso del Jedi; 17.10 y 21.15: Los muchachos del verano. S.r.

★ **GRAN SAN JUAN. San Juan 3246. 97-4293.** Cont. 14.20, 17.10, 19.50 y 22.50: 16 años; 15.40, 18.30 y 21.20: Dónde vas toda desnuda. P.m.18.

★ **LOS ANDES. Boedo 777. 97-4233.** Cont. 15.50, 19.15 y 22.45: El cristal encantado; 14.15, 17.30 y 20.55: Y... ¿dónde está el piloto?. S.r.

★ **N. PALACE. San Juan 2461. 941-1723.** Cont. 14.30, 18.35 y 22.45: Superman III; 16.45 y 20.55: La batalla de las Galaxias. S.r.

CABALLITO

★ **MORENO. Rivadavia 5050. 90-4303.** Cont. 15, 17.30, 20 y 22.30: Superman III. S.r. 14.40, 17.10, 19.40 y 22.10: Notic.

COLEGIALES

★ **ARGOS. F. Lacroze 3455. 854-0673.** Cont. 14.20, 17.40 y 20.55: El último tiburón; 16.5, 19.20 y 22.40: Los estudiantes se divierten. Notic. P.m.14.

★ **ATALAYA. Córdoba 4633. 773-0700.** Cont. 16.10, 19.20 y 22.40: Rambo; 14.30, 17.40 y 21: Ator, el invencible. S.r.

FLORES

★ **CONTINENTAL. Carabobo 945. 631-2218.** Cont. 16.10, 19.30 y 22.40: Los degenerados; 14.40, 17.50 y 21.10: Con la tentación en la piel. P.m.18.

★ **FENIX. Rivadavia 7802. 612-8858.** Cont. 15.15, 18.50 y 22.40: La jungla de cemento; 16.55 y 20.35: El halbón. Notic. P.m.18.

★ **FLORES. Rivadavia 6661. 631-3701.** A las 14.15, 17, 19.50 y 22.40: El regreso del Jedi; 16.35, 19.25 y 22.15: Notic. S.r. Sáb. trasn. 1.20.

★ **GRAN RIVADAVIA. Rivadavia 8636. 69-1356.** Cont. 14.50, 19 y 23: Policías y ladrones; 16.30 y 21: Annie. S.r.

★ **LOPE DE VEGA. Lope de Vega 1744. 567-4343.** Cont. 15.10, 17.40, 20 y 22.30: Superman III. S.r.

★ **PUEYRREDON. Av. Rivadavia 6871. 612-0389.** Cont. 15.30, 19.5 y 22.40: Los estudiantes se divierten; 17.30 y 21.5: El último tiburón. Notic. P.m.14.

★ **RIVERA INDARTE. E. Indarte 44. 612-5500.** A las 15.10, 17.40, 20.10 y 22.45: Krull; 14.50, 17.20, 19.50 y 22.25: Notic. S.r. Sáb. trasn. 1.20.

★ **SAN JOSE. Av. Rivadavia 7350. 611-5989.** Cont. dde. las 14: EL matrimonio perfecto II; Las fotos prohibidas de una señora respetable; Con el sol en piel. P.m.18.

★ **SAN MARTIN. Av. Rivadavia 7060. 612-5416.** Cont. desde las 13.30: El puño de la serpiente; Halcones de la noche. S.r.

LINIERS

★ **GRAN LINIERS. Avda. Gral. Paz. 44.** Cont. 15.10, 18.50 y 22.35: Superman III. 13.50, 17.25 y 21: Batalla más allá de las Galaxias. S.r.

★ **GRAN ODEON. Montiel 160. 641-7673.** Cont. 14, 18.10 y 22.20: Adelante Brasil; 16.5 y 20.15: Ellos no usan smoking. P.m.18.

★ **MARTIN FIERRO. Avda. Gral. Paz 47.** Cont. 14, 18.30 y 22.40: Hospital Britannia; 16.40 y 20.35: El cartero llama dos veces. P.m.18.

MATADEROS

★ **ALBERDI. Juan B. Alberdi 6169. 68-0496.** Cont. 18.25, 19.45 y 23.5: Crónica de un deseo; 14.35, 18 y 21.20: Pecado de juventud. P.m.18.

★ **EL PLATA. J. B. Alberdi 5751. 68-1118.** Cont. 15, 19.15 y 23.10: Adelante Brasil; 16.50 y 21.5: Ellos no usan smoking. P.m.18.

★ **GRAN LUGANO. Murguiondo 4062. 601-3457.** Cont. desde las 14.30: El francotirador; Carrie. P.m.18.

ONCE

★ **LORIA. Rivadavia 3058. 87-1436.** Cont. 16.25, 19.50 y 23.15: Crónica de un deseo; 14.30, 18.5 y 21.30: Week-end salvaje. P.m.18.

★ **MAJESTIC. Pueyrredón 230. 87-9636.** Cont. 14.15, 17, 20.25 y 23.35: Internado de muchachas vírgenes; 15.35, 18.40 y 21.50: El cuerpo de Emmanuelle negra. P.m.18.

VILLA DEL PARQUE

★ **BERNASCONI. M. Sastre 3195. 50-6462.** Cont. 16.15, 19.35 y 22.55: Menudo; 14.30, 17.40 y 21: El pequeño Lord. S.r.

★ **PARQUE. Cuenca 3250. 50-4448.** Cont. 14.30, 18.30 y 22.30: Tootsie; 16.40 y 20.40: La laguna azul. S.r.

VILLA DEVOTO

★ **ACONCAGUA. Av. Gral. Mosconi 3260. 571-5208.** Cont. 16.20, 19.50 y 22.50: El regreso de la cámara de Shaolín; 14.30, 18.10 y 21.30: El regreso del puño de la serpiente. S.r.

★ **EUROCINE. Nueva York. 3334. 50-1443.** Cont. 17.10 y 20.30: El gato negro; 15.30, 18.50 y 22.20: Crónica de un deseo. P.m.18.

VILLA URQUIZA

★ **25 DE MAYO. Triunvirato 4438. 51-1859.** Cont. 13.40, 16.30, 19.10 y 21.45: El regreso del Jedi; 16.5, 18.50 y 21.30: Notic. S.r.

★ **GRAN URQUIZA. Bauness 2506. 51-2135.** Cont. 14.20, 17.10, 19.50 y 22.50: Confesiones de una azafata sueca; 15.40, 18.30 y 21.20: Desnuda todas las noches. P.m.18.

GRAN BUENOS AIRES

★ **AVELLANEDA. Colonial.** Atrapado por el sexo; Obsesión y deseo; La gentil señora. P.m.18.
—**Gral. Roca.** Me siguen llamando Trinity; La gran venganza de Bruce Lee; Desafiando el peligro.
—**Mitre.** El cristal encantado; Y... ¿dónde está el piloto? S.r.
—**San Martín.** El regreso del Jedi; Romance de un pirata. S.r.

★ **BELLA VISTA. Gran Pacífico.** Harry debe morir; Los perros de paja. P.m.18.

★ **CASEROS. Paramount.** El regreso del exorcista; Intimidades de una cárcel de mujeres. P.m.18.

★ **CIUDAD DE SAN MIGUEL. Mayo.** Verano caliente; Me gusta mucho decir sí. P.m.18.
—**San Miguel.** Los estudiantes se divierten; El último tiburón. P.m.14.

★ **CIUDADELA. Nuevo Ciudadela.** 16 años; Noches sexuales; Confesiones de un maniático sexual. P.m.18.

★ **JOSE C. PAZ. Paz.** Como un pájaro libre; Los superagentes y la gran aventura del oro. S.r.

★ **LA TABLADA. Martín Güemes.** El puño de la serpiente; El regreso del puño de la serpiente. S.r.

★ **LOMAS DE ZAMORA. Avenida.** El fugitivo; Rocky III. P.m.14.
—**Coliseo.** Hospital Britannia; El aeroplano más loco del mundo. P.m.18.
—**Gran Lomas.** Verano caliente; La vida continúa. P.m.18.

★ **MORON. Achaval.** Superdemarón III; Violencia en el último tren de la noche. P.m.18.
—**Morón.** Los estudiantes se divierten; Los guerreros del Bronx. P.m.14.

★ **QUILMES. Cervantes.** Hospital Britannia; Lola. P.m.18.

★ **RAMOS MEJIA. Gran Belgrano.** Verano caliente; Me gusta mucho decir sí. P.m.18.
—**San Martín.** Superman III; Super policía en Egipto. S.r.

★ **SAN ANTONIO DE PADUA. Gran Sarmiento.** Ardiente y pecadora; Reportaje a las colegialas. P.m.18.

★ **SAN MARTIN. Ateneo.** 16 años; Una esposa infiel. P.m.18.
—**Gran Plaza.** Verano caliente; Nadie es perfecto. P.m.18.

CRONICA, Edición de la Tarde. Registro de la Propiedad Intelectual Nº 188.180. Director: Ricardo Gangeme.
Redacción, Administración y Publicidad: Azopardo y Garáy. Teléfonos: 361-1001/1051.

Para la Gran Mayoría Esta es la Celebración más Pobre de la Historia

UNA TRISTISIMA NAVIDAD

Al margen de la polémica sobre si se ha frenado o no la suba de precios en los últimos días, es evidente que ésta será la Navidad más pobre de que se tenga memoria, aunque una minoría —como veremos al final de esta nota— ni siquiera se dé por enterada y esté loca de contenta.

Una recorrida por ferias y comercios donde se venden artículos para las fiestas permite comprobar que, en general, éstos han subido de un 400 al 500 por ciento en relación al año pasado.

En la feria de Constitución el pan dulce, según calidades, oscila entre 45 y 80 pesos; la sidra está a unos 18, pero comprando más de 6 botellas se enganchan ofertas de $a 8,95 por unidad. Quien tenga resto para llevar una docena de botellas de champagne podrá adquirirlas a $a 29,90 cada una, pero las unidades sueltas oscilan alrededor de los 45 pesos. Las nueces experimentaron aumentos formidables, y hay que pagarlas 100 pesos el kilo, menos que las almendras, que están a 115.

Los pollos encarecieron en los últimos días, y ahora no pueden adquirirse a menos de 30 pesos el kilo. Más modestas, las gallinas son ofertadas a 22. Pavos y lechones, prohibitivamente, a 70 pesos, y el chivito se puede adquirir a 35.

Sin duda, las frutas contribuyen a salvar la canasta, pues la sobreabundancia de oferta mantiene relativamente bajos los precios, si excluimos las bananas y los ananás importados de Brasil. Manzanas a 9 pesos, duraznos a 8, naranjas a 5, damascos a 10 pesos el kilo, se ponen al alcance de los bolsillos populares.

Los comerciantes consultados dicen que las mayores alzas corresponden a nueces, avellanas y almendras —de hasta el 700%—, champagne (550%), lechón (600%), pan dulce (500%) y sidra y carne de pavo (450%).

La señora Cristina Luppani, encargada del puesto 15 de la feria, donde se venden pan dulce, sidra y turrones, atestigua "un bajón considerable en las ventas de la canasta navideña; la gente quiere comprar pero no le alcanza; vienen menos y sus compras son más chicas".

Como se ha dicho, otros aires soplan en los puestos de fruta. Hablamos con Antonio Randazzo, primo del ex jugador de Boca Juniors, quien nos dice que "los precios son casi los del año pasado porque ha entrado mucho producto de estación y eso ayuda a las ventas".

En el otro extremo de la pirámide social, el panorama, en cambio se presenta risueño, pues cuando muchos son los pobres pocos son muy ricos, y si la plata escasea no es que se la coman los ratones.

Así, en la Confitería Los Dos Chinos, frecuentada por familias de buen nivel que saben vivir y por ejectuvos acostumbrados a obsequiar a clientes y empresas, el encargado general, Julián Benítez, está muy conforme con la marcha de las ventas, e incluso se eleva a interesantes consideraciones de filosofía política.

"Respecto al año pasado —dice— los precios subieron en un mil por ciento. No obstante, las ventas han aumentado. El año pasado ellas comenzaron hacia el 20 de diciembre, ahora a partir del 10 ya estábamos recibiendo muchísimos pedidos. La gente gasta más, está más alegre y feliz; antes estaban nerviosos y protestaban por cualquier cosa. Pero ahora todo cambió, compran sin preguntar siquiera los precios y encargan 5 o 6 canastos para obsequiar.

AVION MISTERIOSO: ARRESTO PARA 3 VICECOMODOROS

Los tres vicecomodoros que viajaron en el avión Boeing de la Fuerza Aérea que viajó a Israel la semana pasada, y tres de cuyos pasajeros no realizaron los trámites de aduanas y migraciones fueron sancionados con penas de arresto que superan los 30 días, según informaron hoy fuentes confiables.

El avión partió desde Ezeiza con 10 tripulantes de la Fuerza Aérea y a bordo viajaron tres familiares de ese personal, quienes no realizaron sus trámites de migraciones y aduanas, según informó la Fuerza Aérea que el hecho se conociera por una versión periodística.

El lunes la Fuerza Aérea dio a conocer un comunicado en el que detalló que el avión trasladó material aeronáutico y que el periplo a Israel se realiza habitualmente por existir contratos firmados con ese país.

En el mismo comunicado se dijo que se aplicarían "las medidas disciplinarias que correspondan". Ahora trascendió que el comandante de ese vuelo, vicecomodoro Juan Daniel Paulik, fue sancionado severamente, y otro tanto ocurrió con el primer piloto, vicecomodoro Otto Adolfo Rottondale y el segundo piloto vicecomodoro Rodolfo Muñoz.

En los tres casos los arrestos dispuestos exceden los 30 días, una sanción considerada "muy severa" en medios castrenses.

Las mismas fuentes expresaron que en la Fuerza Aérea causó evidente desagrado que las versiones periodísticas consignaron que el avión trasladó documentación vinculada con la lucha antisubversiva, especie que fue negada reiterada y categóricamente. Con los arrestos se dio por superado en la Fuerza Aérea el caso del avión.

ADEPA ADVIERTE POR GRAVE SITUACION EN LOS DIARIOS

La Asociación de Entidades Periodísticas Argentinas expresó hoy que "la dramática situación de la prensa argentina" se refleja en el cierre de 13 diarios, durante el presente año, y advirtió que la libertad de expresión "no se agota en el trascendente hecho de imprimir sin censura previa", sino que se hace necesario reducir la presión económica y financiera sobre las empresas del sector.

En una entrevista con el titular de la Secretaría de Industria, Carlos Lacerca, ADEPA expusó hoy la "desesperante" situación de las entidades periodísticas, "agravada por la enorme carestía del papel para diarios", según informó en un comunicado.

Explica también la incidencia en los costos de "otros insumos necesarios para la impresión que muchos diarios no están en condiciones de sobrellevar sin afrontar la posibilidad de su lisa y llana desaparición".

La entidad advirtió al funcionario que "la recesión ha reducido los ingresos del sector periodístico, agravado —además— por el pasivo acumulado por empresas que están agotadas por la carga financiera".

Lacerca, según el comunicado, anticipó que "persistía la necesidad de mantener el régimen arancelario sobre las importaciones, por la crítica posición del país en la disponibilidad de divisas", pero aclaró que se estudiarían las posibilidades de considerar medidas que reduzcan la presión financiera sobre las actividades periodísticas.

Por último, ADEPA manifestó su solidaridad con el diario "La Prensa" "con motivo de la obligada ausencia durante varios días" y expresó su alegría por la reaparición del matutino.

TIEMPO

MAXIMA: A las 16 horas

30°6

MINIMA: 20°8 a las 6.50 hs. **Humedad:** 40%. **Pronóstico:** Bueno y algo nublado, con poco cambio de la temperatura.

EL NUEVO DIRECTORIO DE TELAM

Se informó oficialmente que en la asamblea ordinaria celebrada el 12 de diciembre último, tras la asunción de las nuevas autoridades, quedó integrado el nuevo directorio de Télam Agencia Argentina de Noticias, bajo la presidencia del periodista **Hugo Gambini.**

Vicepresidente fue designado **Eduardo Carbo,** y se desempeñarán como directores el licenciado **Héctor Maceira** y los señores **Antonio Merli y César Porto,** correspondiéndole a **Federico Baraldo** el cargo de gerente general.

Síndicos titulares son los doctores **Ricardo Alfredo Gobbi, Angel Mantero y Manuel Moreira.**

NIÑITO ATACADO POR UN PUMA

ROSARIO, 23 (De nuestro corresponsal).— Un niño de aproximadamente tres años, cuyos demás datos se ignoran por no haberse radicado denuncia policial alguna, fue atacado ayer por un puma en el zoológico local.

De acuerdo con los datos obtenidos, el pequeño —oriundo de San Justo, provincia de Buenos Aires— había concurrido al zoo del jardín de niños, ubicado en el Parque Independencia, acompañado por su abuelo. En un momento dado, el niño superó la baranda que establece la lógica distancia entre el sector para el público y las jaulas de animales, acercándose a las rejas.

- SERGIO RENAN: "LIFTING" EN GRAN SECRETO
- AL "ORIENTAL" DE MENDOZA: LO RECLAMAN
- CARRIZO: EL PROBLEMA DE LA GARGANTA
- ALICIA BRUZZO ASOMO CON UN NUEVO AMOR

Sergio Renán, **el sentimental,** se sometió hace cosa de dos semanas a **intervención de cirugía estética** en su rostro de parte del doctor Pisanú, **el sindicado como novio** de Camila Perissé.

Don Renán se hizo un **lifting no total** ya que **para "disimular" prefirió hacerse párpados en otra intervención.** ¿No hubiese sido mejor practicarse todo **en un solo trance?**

● PAREJA "HISTORICA"

Graciela Alfano, **la infartante,** asegura que su pareja con Quique Capozzolo es de las categóricas. **"Estábamos predestinados a unirnos. Como las grandes parejas de la política y la historia". ¡Casi nada!**

● RECLAMACION

De 133 canales de todo Estados Unidos reclaman nuevos capítulos de "El oriental". Por consiguiente, **comenzaríase a grabar nuevamente dicha serial** que estuvo el año pasado (por corto tiempo) en el canal de la calle Pavón. Abel Santa Cruz **tendrá que escribir nuevas historias.** A tal fin **han llamado a España** a Alberto de Mendoza, quien deberá retornar para encargarse, de nuevo, del personaje. Otros roles que impactaron en la Unión fueron los de Alberto Mazzini y Eve Ziegler, componiendo a **"La barbija".** ¿En qué canal irá? Por ahora es un **alto secreto. ¡Aunque nosotros ya lo sabemos!**

● CUERDAS VOCALES

Debió rechazar oferta de parte del señor Aure, autoridad flamante en el canal de Pavón y Matheu **el sobrio** Antonio Carrizo. Acontece que don "Tony" tiene **una dificultad,** en la actualidad, **en sus cuerdas vocales.** Acaeció a raíz de la aplicación de **antibióticos sin consultar** al facultativo **("Reconozco que hice mal")** por lo cual persisten las consecuencias aunque **no se puede avizorar qué tipo de dolencia tuvo. "Eso sí. En marzo podremos hablar",** dijo a don Aure, el señor Carrizo **¡y hace tiempo que no aparece en la "tele"!, ¿eh?**

● OTRA VEZ EL AMOR

Caminando por Recoleta, cubierta con falda con gran tajo que **ponía al descubierto una de sus extremidades inferiores,** se detectó a Alicia Bruzzo, **la capacitada. Joven de regular estatura, vestido de oscuro, con bigote y pelo hacia atrás la tenía tomada de la mano con** oculto temor que la intérprete **se le escapara.** El rostro sonriente de doña Alicia evidenció **su felicidad.** El señor de marras es **su nueva preocupación sentimental. ¿Nombre y apellido, por favor?**

● ¿LAS MEJORES? ¡ARGENTINAS!

"Las mujeres más lindas están en la Argentina. En España todas siguen con el atavismo que deben pasar por el altar. En cambio las alemanas y las suecas gustan mucho de los latinos como yo". Así se expidió Edgardo Suárez, **el mendocino,** ante los oídos de Quico Massey, su productor radial. También don Suárez atestiguó que **perdió su interés masivo en el sexo contrario** y que, por el momento, **está solo. ¿Por cuánto tiempo?**

● EMBARGO

Ana María Cores, **la ex doña Flor, embargó la boletería** del teatro que representa **el antes vedado** texto de Jorge Amado. Al parecer el asunto entraría a tallar **por cuestiones contractuales.** Se sabe que doña Cores **dejó el personaje** debido a que **temía caer en recurso hostil al proceso** que se le iniciara en Baires. **¿Ganará en la contienda?**

● FLASHES

● Constanza Maral, **la separada, habría encontrado consuelo amatorio.** Se la vio a las 23 horas, caminando al lado de **joven ignoto** por la esquina de Guido y Ortiz. **¿Nuevo amor?** ● El conductor de "Nuestro cine", Rubén Aldao **(ya despojado de yeso por accidente)** parece no haber leído nuestras felicitaciones (por las 500 de su ciclo). Dijo que solo de parte de dos medios que mencionó recibió congratulaciones. **¿Y las nuestras?** ● Rodolfo Zapata, **el picaresco,** fiel como siempre a su costumbre de enviarnos un billete cada fin de año justo este año, junto con sus felicidades, mandó número que terminaba con "05". O sea **la terminación** del gordo navideño. Por lo menos, **se acercó al ideal.** ● Agradecemos salutaciones de fin de año del COMFER, Canal 13, Cinemateca Argentina, Columbia - Warner - Fox, Bauen. **Retribuimos.**

● CAMBIAN DE OBRA

● La cuestión es que "Por siempre Evita" **ya no se hará.** En la sala de calle Paraguay apostarán, en su lugar, "Knepp" que **sutilmente** *versa* **sobre los desaparecidos. Desertó de la partida el chileno** Lautaro Murúa **siendo suplido** por Enrique Liporace.

● "Beau Geste", clásico del biógrafo que data **del '39** será emitido en "Cineplatea" de pasado mañana. Lo interpretaron Gary Cooper, Robert Preston y Ray Milland. **Es épica.**

● **Es motivo de comentarios el silencio** de Alfredo Alcón, **el ilustre,** sobre el cual se hacen muchas conjeturas. **El ostracismo** de don Alfredo partió desde que fuera sometido **a su última intervención quirúrgica.**

● VERSION AUTENTICA

El martes se verá "Santa Juana" **según la versión auténtica surgida de la puesta de** Alejandra Boero con cámaras de Jorge Palaz con el teatro del San Martín. Juana Hidalgo, **la disciplinada,** toma a la inmolada Juana de Lorena. Osvaldo Bonet, **actual director de la Comedia Nacional,** al capitán Baudricourt.